記者発表資料

平成２２年　５月２６日
仙台河川国道事務所

名取川・広瀬川に大量の葦や流木が散在
～24日の雨で河川敷に堆積～

５月24日の低気圧による降雨は、幸い被害の報告はありませんでしたが、名取川の名取橋地点及び広瀬川の広瀬橋地点の水位観測所における5月期の直近20年間の過去最高水位を記録する降雨でした。

国土交通省仙台河川国道事務所が管理する名取川及び広瀬川の河川巡視を行ったところ、別添の写真のように大量の葦や流木などが堆積している状況が確認されましたので、報告いたします。

堆積物の処理については、非常に厳しい予算状況下ではありますが、河川敷の占用者（仙台市）と調整のうえ処理したいと考えております。

国土交通省仙台河川国道事務所が管理する河川は、阿武隈川（宮城県内）、白石川、名取川、広瀬川、笊川の５河川、管理総延長は 73.5km となっております。そのうち、名取川、広瀬川、笊川については 18.9km を管理しております。

堤防等河川管理施設の異常、変状の早期発見に努め、早急な対応を図るため、週２回の河川巡視を行っております。ゴミ等の不法投棄や不法占用などの監視も含め、今後も継続的な河川巡視に努めて参ります。

■流域雨量（総雨量）

名取川　　秋保雨量観測所：106mm　　釜房ダム管理所雨量観測所：117mm
広瀬川　　作並雨量観測所：111mm

■水位（別添参照）

＜添付資料＞位置図と現地写真、直近２０年間の水位表、事務所防災体制参考資料

※発表記者会：宮城県政記者会、東北電力記者会、東北専門記者会

問い合わせ先

国土交通省　仙台河川国道事務所
仙台市太白区郡山５丁目６－６

河川管理課長　　畑山（ハタヤマ）　作栄（サクエイ）　Tel（022）-248-4131
名取川出張所長　　大場（オオバ）　啓介（ケイスケ）　Tel（022）-248-2249

取川管内図

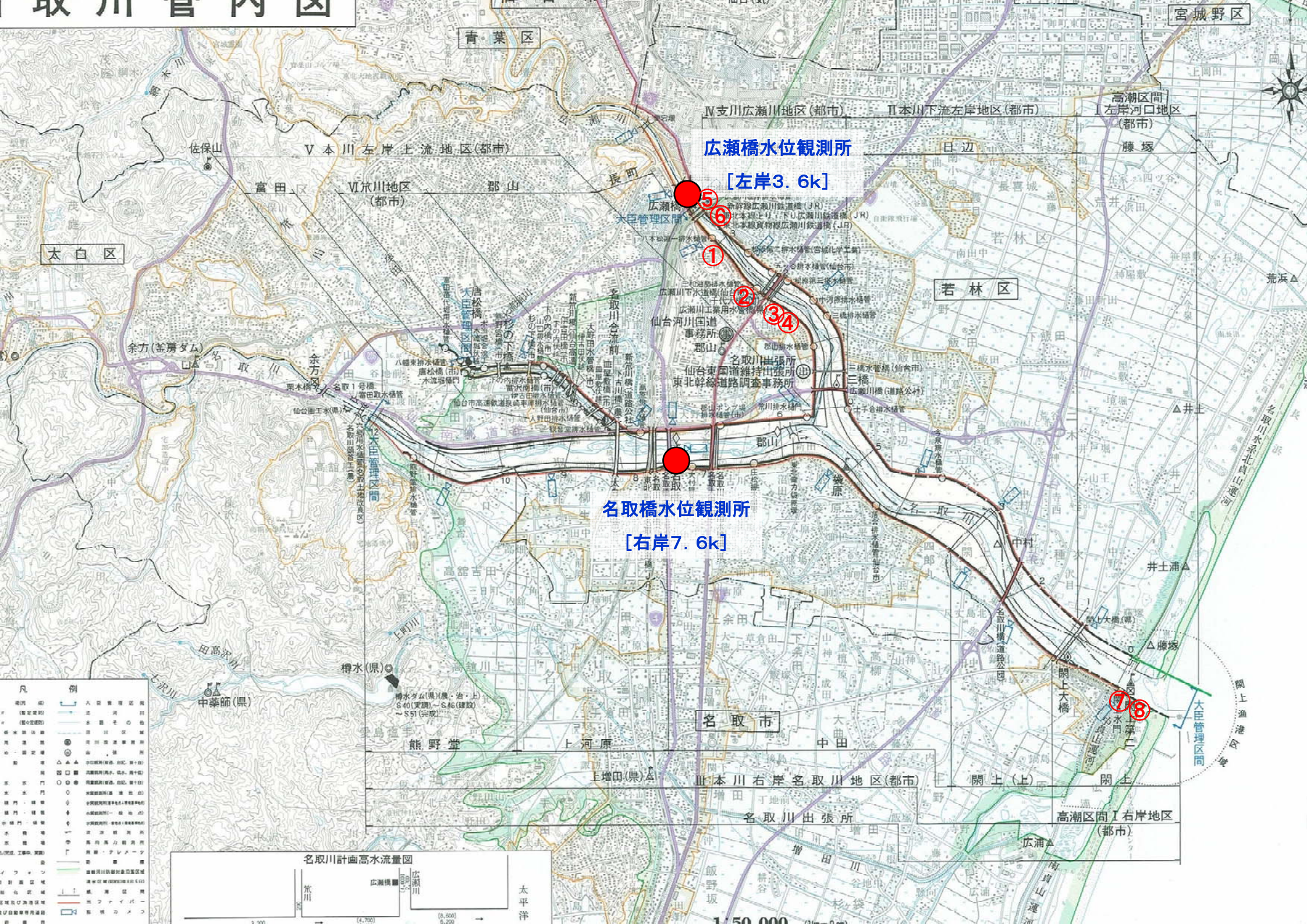

広瀬橋水位観測所
[左岸3．6k]
名取橋水位観測所
[右岸7．6k]
①
②
③④
⑤
⑥
⑦⑧
青葉区
宮城野区
太白区
若林区
名取市
Ⅳ支川広瀬川地区(都市)
Ⅱ本川下流左岸地区(都市)
Ⅰ左岸河口地区(都市)
高潮区間
Ⅴ本川左岸上流地区(都市)
Ⅵ笊川地区(都市)
Ⅲ本川右岸名取川地区(都市)
高潮区間Ⅰ右岸地区(都市)
仙台河川国道事務所
名取川出張所
仙台東国道維持出張所
東北幹線道路調査事務所
大臣管理区間
名取川計画高水流量図
凡例

①広瀬川右岸3.0k（じゃぶじゃぶ池付近）



②広瀬川右岸2.2k（広瀬川下水道橋付近）



③広瀬川右岸1.7k（広瀬川飯田緑地付近）



④広瀬川右岸1.5k（河川公園付近）



⑤広瀬川左岸3.5k（広瀬川鉄道橋付近）



⑥広瀬川左岸3.5k（広瀬川鉄道橋付近）



⑦名取川右岸0.0k(閖上水門付近）



⑧名取川右岸-0.2k（河口付近）



直近２０年間５月最高水位一覧

５月水位一覧表（1991年～2010年）

名取橋	最高水位	日時	[参考値] 水深換算	順位
平成22年	5.82 m	24日 20:00	2.61 m	1
平成21年	3.52 m	30日 14:00	0.31 m	20
平成20年	4.91 m	20日 14:00	1.70 m	7
平成19年	3.62 m	26日 4:00	0.41 m	18
平成18年	4.19 m	28日 21:00	0.98 m	11
平成17年	3.67 m	1日 23:00	0.46 m	16
平成16年	5.12 m	21日 13:00	1.91 m	6
平成15年	3.74 m	31日 24:00	0.53 m	15
平成14年	4.19 m	18日 19:00	0.98 m	11
平成13年	3.65 m	31日 19:00	0.44 m	17
平成12年	4.47 m	3日 14:00	1.26 m	9
平成11年	3.90 m	5日 8:00	0.69 m	13
平成10年	3.60 m	25日 2:00	0.39 m	19
平成９年	4.74 m	25日 10:00	1.53 m	8
平成８年	5.31 m	9日 20:00	2.10 m	4
平成７年	5.37 m	13日 18:00	2.16 m	2
平成６年	3.88 m	27日 8:00	0.67 m	14
平成５年	5.32 m	3日 5:00	2.11 m	3
平成４年	5.13 m	1日 2:00	1.92 m	5
平成３年	4.46 m	27日 10:00	1.25 m	10

零点高　-0.50 m

最深河床高　2.71 m （H18.1月測量）

広瀬橋	最高水位	日時	[参考値] 水深換算	順位
平成22年	0.95 m	24日 20:00	3.11 m	1
平成21年	-0.63 m	1日 15:00	1.53 m	18
平成20年	0.39 m	20日 15:00	2.55 m	2
平成19年	-0.55 m	25日 20:00	1.61 m	15
平成18年	-0.03 m	28日 18:00	2.13 m	6
平成17年	-0.58 m	1日 24:00	1.58 m	16
平成16年	0.17 m	21日 10:00	2.33 m	3
平成15年	-0.62 m	31日 24:00	1.54 m	17
平成14年	-0.41 m	18日 17:00	1.75 m	11
平成13年	-0.63 m	31日 14:00	1.53 m	18
平成12年	-0.37 m	3日 7:00	1.79 m	10
平成11年	-0.49 m	5日 5:00	1.67 m	12
平成10年	-0.84 m	18日 13:00	1.32 m	20
平成９年	-0.21 m	25日 10:00	1.95 m	7
平成８年	0.00 m	9日 22:00	2.16 m	4
平成７年	-0.01 m	13日 19:00	2.15 m	5
平成６年	-0.51 m	15日 23:00	1.65 m	13
平成５年	-0.22 m	14日 19:00	1.94 m	8
平成４年	-0.25 m	1日 1:00	1.91 m	9
平成３年	-0.52 m	27日 9:00	1.64 m	14

零点高　9.92 m

最深河床高　7.76 m （H17.12月測量）

【事務所防災体制参考資料】

■仙台河川国道事務所の防災体制

5月24日17時20分　注意体制（河川）
5月24日19時00分　注意体制（海岸）
5月24日23時20分　体制解除（河川）
5月25日03時09分　体制解除（海岸）
※河川・海岸状況把握、関係機関への情報提供等のため職員２０名で対応

■被害状況

ありません

■堰・排水機場・排水樋管を操作した数

阿武隈川水系
堰　　１基（操作員２名）
水門　　１基（操作員２名）
名取川水系
水門　　１基（操作員２名）
排水樋管　２基（操作員２名）

■水防団活動＜仙台市消防本部聞き込みによる＞

名取川（水防団２団体、３６名）
太白消防団：２１名［自宅待機を指示］
若林消防団：１５名［自宅待機を指示］