

# 第4回 田瀬ダム湖面活用懇談会

## 次 第

日時：令和4年12月22日（木）

13時30分～

場所：花巻市東和総合支所

（web併用）

1. 開会

2. あいさつ

3. 議題

（1）令和4年の湖面利用状況について

（2）湖面利用ルールの周知結果等について

（3）利用者からの意見・要望について

（4）意見交換

4. 閉会

## 第4回「田瀬ダム湖面活用懇談会」出席者

構成	所属	役職	出欠
田瀬ダム水源地域ビジョン 推進協議会(会員)	柏木平レイクリゾート(株)	代表取締役	○
〃	田瀬湖振興公社	理事長	○
〃	猿ヶ石川漁業協同組合	組合長	欠席
〃	国土交通省東北地方整備局 北上川ダム統合管理事務所	副所長	○
〃	田瀬地域コミュニティ会議	会長	○
〃	一般社団法人 東和作戦会議	理事	○
オブザーバー	花巻市生涯学習部スポーツ振興課 (東和B&G海洋センター)	課長補佐	○
〃	〃	スポーツ振興係長	欠席
〃	花巻市東和B&G海洋センター	スポーツ施設管理員	○
〃	自然遊びクラブ(田瀬湖カヌーガイド)	代表	○
〃	spes activity MORIOKA スペースアクティビティ盛岡 (日本シティサップ協会岩手支部)	代表・公認インストラクター	欠席
〃	AUTO SERVICE HOT WAVE ホットウェーブ (水上オートバイ販売整備・船舶免許・PWSA会員)	代表取締役	○
〃	PWSA東北支部 (パーソナルウォータークラフト安全協会)	事務局長	○Web参加
〃	〃	事務局員	欠席
田瀬ダム水源地域ビジョン 推進協議会(事務局長)	花巻市東和総合支所	支所長	欠席
田瀬ダム水源地域ビジョン 推進協議会(事務局)	花巻市東和総合支所 地域振興課	課長兼地域支援室長	欠席
〃	〃	課長補佐	○
〃	〃	産業係長	○
〃	遠野市宮守総合支所	支所長	○
〃	岩手県南広域振興局土木部 花巻土木センター	治水環境課長	○Web参加
〃	岩手県南広域振興局土木部 遠野土木センター	道路河川整備課長	○Web参加
〃	国土交通省東北地方整備局 北上川ダム統合管理事務所田瀬ダム管理支所	支所長	○
〃	〃	管理第一係長	○
田瀬ダム水源地域ビジョン 推進協議会(事務局補助)	一般社団法人いわて流域ネットワーク	プロジェクトマネージャー	○

「順不同・敬称略」

# 田瀬ダム湖面利用状況（動力付きボートの利用者数）

資料1

- ◆田瀬湖では、動力付きボートの利用がここ数年で急増していたことから、安全な湖面利用方法を議論するため「田瀬ダム湖面活用懇談会」を令和4年3月から計3回開催し、利用ルールの一部見直しや周知方法の検討を行った。
- ◆懇談会の結果を基に作成した「湖面利用ルールチラシ」と現地看板の更新、湖面安全確認等の周知イベントを実施した今シーズンは、誤進入等のトラブルもなくシーズンを終えている。

田瀬湖 動力付きボート利用者集計  
(釣り公園受付より) 単位:人

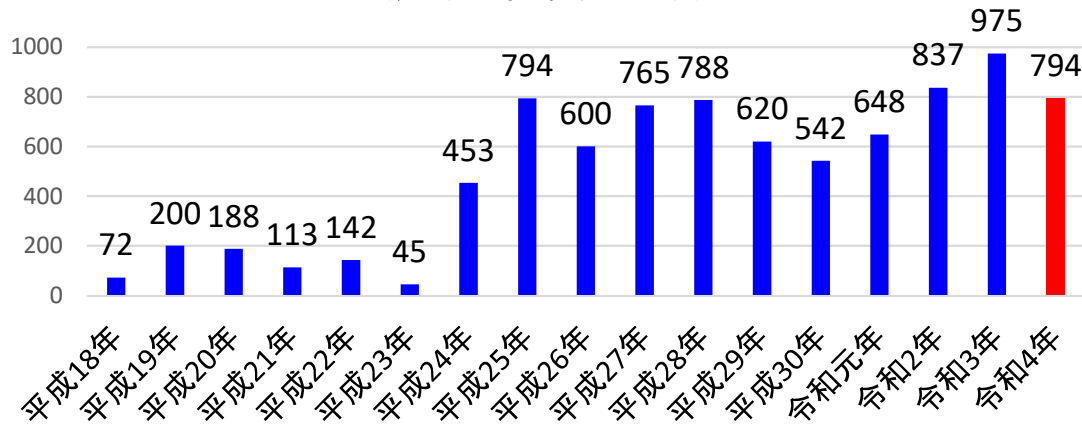

・利用者数のデータがあるH18年～R4年の平均利用者数は**504人**。(H24年以降は**710人**)  
 ・R4年は、5～7月は昨年より増となったが、8～9月の利用者が大きく減ったことから、全体で減となった。

R4利用者の地区別内訳 単位:人

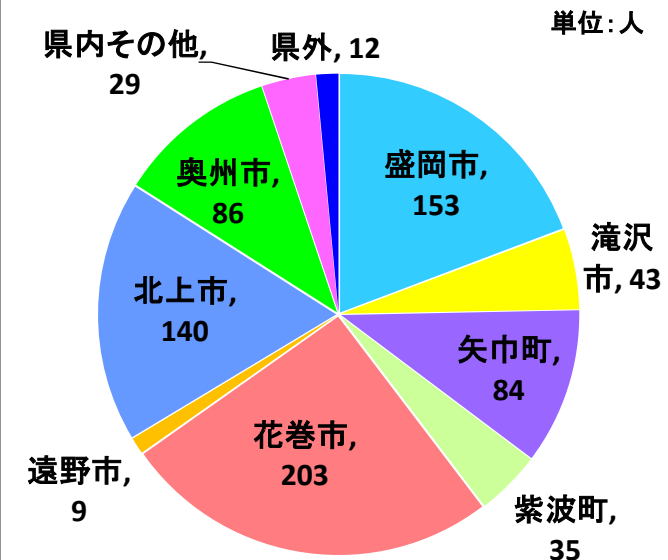

- ・大半が**県内**からの利用者(98%)。
- ・県内で最も利用者数が多かった地区は、昨年は盛岡市であったが、令和4年は**花巻市が最多**となった。
- ・令和4年で利用者数が一番多かった日は、7月31日(日)の**15グループ 61人**。(車は30台以上)

湖面安全確認と清掃活動の実施状況(5月29日)



水上オートバイ利用状況(7月31日)





## ①湖面利用ルール看板の更新



## ②利用エリア境界に旗を設置



1号曝気装置 掲揚状況

曝気装置3箇所に掲揚



▲船舶等利用禁止区域



▲まもなく利用禁止区域



▶ヨット・手漕ぎボート利用区域  
(動力付きボート利用不可)

## ③報道機関による広報

①②の作業時に合わせて記者発表を行い、新聞・TVに取り組み内容を報道いただいた



R4.4.28 取材状況



# 湖面利用ルール周知の取組状況②

## ④チラシの作成、HPへ掲載

**湖面利用エリア区分**  
田瀬湖では安全に湖面を利用いただくため「3つの利用区域」にご協力を頂いております

**ヨット・手漕ぎボート 優先区域**  
※水上バイク・エンジンボートはヨット・手漕ぎボートと共用できません。

**ヨット・手漕ぎボート 利用区域**

**動力付きボート 利用区域**  
受付：田瀬釣り公園

マナーを守って楽しく安全に利用しましょう  
お問い合わせ・事故等の連絡先  
田瀬ダム管理支所 TEL. 0198-44-5211

**田瀬湖の安全な湖面利用について**  
マナーを守って楽しく利用しましょう!

**湖面利用にあたって**

- 湖面を安全に利用いただくために、利用エリア区分にご協力をお願いします。
- ヨット・手漕ぎボート（カヌー・SUP含む）の利用は、渡船場の遊艇センターや、白土の搬入箇所など安全な箇所から搬入して利用してください。（危険箇所の利用は避けよう）
- 動力付きボート（釣りボート、水上オートバイ含む）の利用にあたっては、花巻市農林部緑地の「田瀬釣り公園」にて受付（田瀬湖利用受付用紙）を行い、入場ゲートのカードキーを受け取ってから搬入してください。

**利用区域について**

- 湖底の利用可能区域は、釣り公園等に設置の「田瀬湖の湖面利用について」の看板及び「湖面（湖底利用エリア区分）」のとりです。
- 動力付きボートは、「動力付きボート利用区域」での利用をお願いします。
- 動力付きボートは、ヨット・手漕ぎボート未利用時に限り「ヨット・手漕ぎボート優先区域」も利用できます。大湖面上の水質保全施設の上に、静かに行ってください。それ以外には搬入しないでください。
- 動力付きボートは、ヨット・手漕ぎボートが近くに居る場合は、遠くから減速し、波を立てないようにしましょう。
- ヨット・手漕ぎボート利用区域のボート取扱係には、コースワイヤが張られており、大変危険ですので搬入しないでください。
- ダム本体周辺は遊艇利用禁止区域となっており、一部のボート等は搬入しないでください。

**利用中の事故について**

- 遊艇利用中の事故は、全て自己責任となります。
- 燃料オイル漏れ等の事故が発生した場合、事故処理費用等は全部利用者負担となります。
- 万が一、事故が発生した場合は、遊艇の警報及び田瀬ダム管理支所（下記）まで連絡してください。

**その他のルール**

- 必ずライフジャケットを着用しましょう。
- グレープや釣り餌のゴミ等は、利用後全て湖岸のゴミ箱に回収をお願いします。
- 田瀬湖は釣り解禁区域です。（入江に入らぬ限り）釣り解禁区域は、釣り人に対するマナーを守りましょう。
- 周辺には人が居ます。早朝、夕方の動力付きボートの利用は控えてください。
- ゴミは必ず持ち帰りましょう。

お問い合わせ・事故等の連絡先  
田瀬ダム管理支所 TEL. 0198-44-5211  
田瀬ダム水源地ビジョン推進委員会 (R4.4.15版)

## ⑤動力付きボート利用者による清掃、水上安全確認イベント(5月29日)

- ・参加者に対し水上からエリア境界の目印となる旗や危険箇所の説明、チラシの配布を行い、ルール遵守を呼びかけ
- ・湖面、搬入箇所の清掃、刈り払いを実施



国土交通省 東北地方整備局  
北上川ダム統合管理事務所  
Kitakami River Integrated Dam Management Office

TOP > ダム湖・湖面利用について

ダム湖・湖面利用について

- ダム湖・湖面利用について
- 田瀬湖
- 田瀬湖
- 田瀬湖
- 田瀬湖
- 田瀬湖

このページの先頭へ

▼パーソナルウォータークラフト安全協会HP

ゲレンデ情報

東北地方

【田瀬湖の安全な湖面利用について】

● 湖面を安全に利用いただくために、利用エリア区分にご協力をお願いします。

● ヨット・手漕ぎボート（カヌー・SUP含む）の利用は、渡船場の遊艇センターや、白土の搬入箇所など安全な箇所から搬入して利用してください。（危険箇所の利用は避けよう）

● 動力付きボート（釣りボート、水上オートバイ含む）の利用にあたっては、花巻市農林部緑地の「田瀬釣り公園」にて受付（田瀬湖利用受付用紙）を行い、入場ゲートのカードキーを受け取ってから搬入してください。

詳しい情報は下記からPDFをダウンロードしてください。

「田瀬湖」湖面利用について PDF(15KB)

「田瀬湖」湖面利用エリア区分 PDF(29KB)

ゲレンデ情報TOP | PWSA安全協会TOP | Copyright(C) PWSA All rights reserved.

## ▲北上川ダム統合管理事務所HP



# 湖面利用エリア区分の現地表示及び、看板更新状況 (R4年4月28日設置)



田瀬釣り公園



動力付きボート  
搬入箇所  
(横峰地区)

東和B & G海洋センター



田瀬湖ボート場  
(L=2,000m)

手漕ぎボート  
搬入箇所  
(白土地区)



出典: 国土地理院地図に施設位置等を追記して掲載



# 動力付きボート搬入箇所(横峰地区)での周知状況

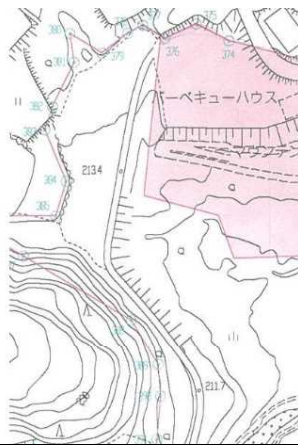

釣り公園看板(令和4年4月28日更新)

貯水位低下時に露出する護岸付近に、衝突防止用のポールを設置(令和4年6月23日設置)



湖面利用ルールとボート大会開催予定(花巻市)の看板



動力付きボート搬入箇所

田瀬湖オートキャンプ場

搬入路入口への注意看板設置(令和4年4月27日設置)



キャンプ場ゲート(令和4年3月更新)



搬入路案内看板設置(東和総合支所からの要望)





# 手漕ぎボート等搬入箇所(白土地区)での周知状況

バリケードは、手漕ぎボート搬入のために移動可能としている

操子石南地区改修区  
取水口



湖面利用ルール看板  
(4月27日設置)



バリケード設置  
(6月13日設置)

看板、バリケード設置

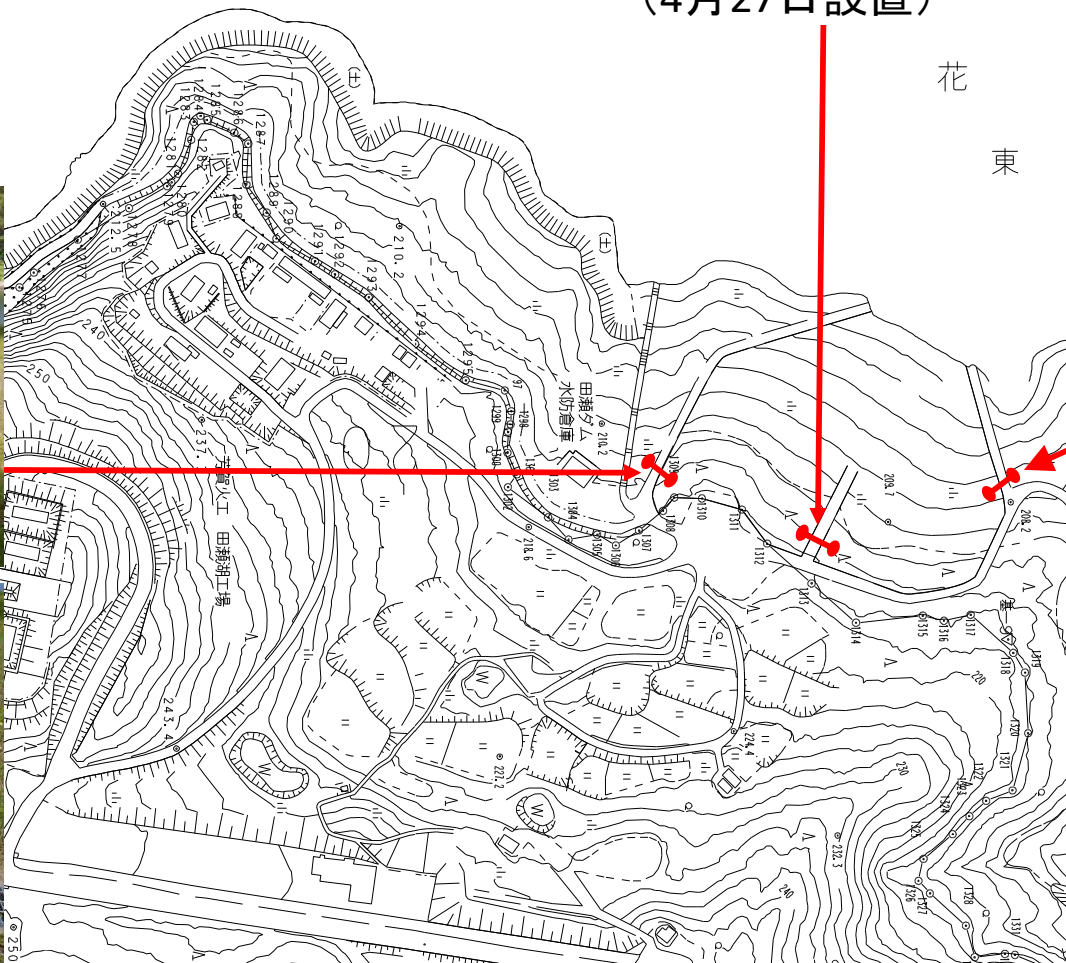

花  
東

巻  
和

市  
バリケード設置  
町



ここは、(カヌー・SUP含む)  
手漕ぎボート専用利用区域です。  
**動力付きボート**  
を利用の方は、田瀬釣り公園で  
受付をしてから利用してください。  
田瀬ダム水源地域ビジョン推進協議会



令和4年度に田瀬ダム湖面活用懇談会で検討、周知した湖面利用ルールについて、今後の更なる安全と利用しやすい環境の構築にむけてアンケートを実施した

アンケート配布対象	田瀬湖湖面利用者及び関連団体
地域	県内
回答	12名

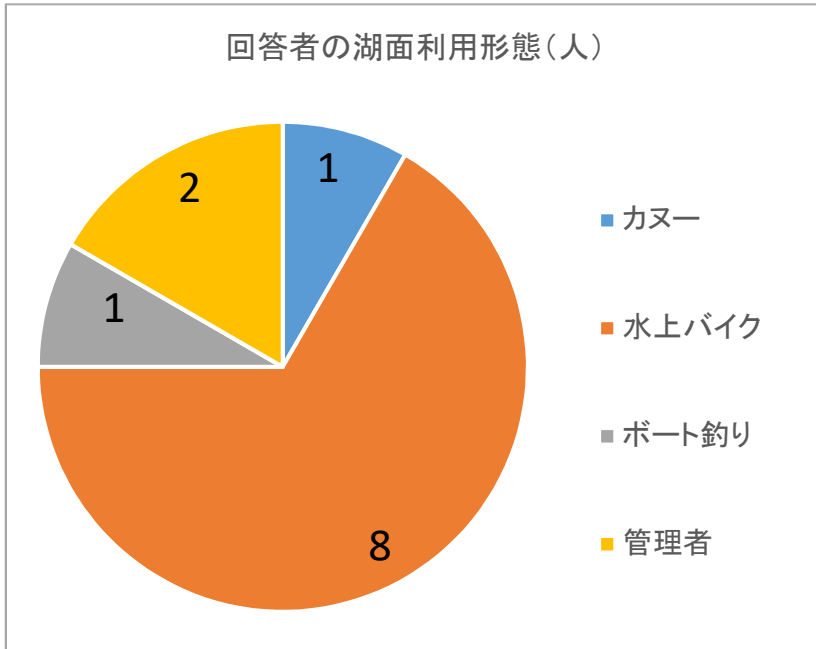

## 田瀬ダム湖面利用者アンケートご協力のおかげ

日ごろ田瀬湖の利用については、ご理解と御協力をいただき、ありがとうございます。  
 「田瀬ダム湖面活用懇談会」では、令和4年春期に、田瀬湖で活動する各団体・関係機関が集まり、安全な湖面利用について検討し「湖面利用ルール」を作成し周知しました。  
 この度、今後の更なる安全と利用しやすい環境の構築に向けて、アンケートを実施することになりました。恐れ入りますが、下記のアンケートにご協力いただき、ご意見を聞かせ願えますと幸いです。

### 利用者様について

性別	<input type="checkbox"/> 男性	<input type="checkbox"/> 女性					
年齢	<input type="checkbox"/> 10代	<input type="checkbox"/> 20代	<input type="checkbox"/> 30代	<input type="checkbox"/> 40代	<input type="checkbox"/> 50代	<input type="checkbox"/> 60代	<input type="checkbox"/> 70代以上
地域	<input type="checkbox"/> 県内 (市町村)			<input type="checkbox"/> 県外 (都道府県)			
利用形態	<input type="checkbox"/> キャンプ	<input type="checkbox"/> カヌー	<input type="checkbox"/> サップ	<input type="checkbox"/> 漕艇競技	<input type="checkbox"/> 水上バイク	<input type="checkbox"/> 散策	
	<input type="checkbox"/> 釣り (魚種: )			<input type="checkbox"/> ボート釣り (魚種: )			
	<input type="checkbox"/> その他 ( )						

- Q 1. 田瀬湖には何回(年間)来られますか? (季節も教えて下さい○)  
 1回     2~5回     5~10回     10回以上    (季節: 春・夏・秋・冬)
- Q 2. 何人で来られることが多いですか?  
 一人     2~5人     5人以上 ( )
- Q 3. 湖面利用ルールは御存じですか?  
 知っている     知らなかった
- Q 4. 湖面利用ルールは何で知りましたか? (Q 2で「知っている」と回答した方のみ)  
 チラシ     看板     北上川ダム統合管理事務所 HP     PWSA の HP  
 釣り公園窓口での説明     その他 ( )
- Q 5. 田瀬湖を利用した際に感じたことで、当てはまるものがあればお願いします。  
 釣り公園や花巻市ホームページで発信された、ボート競技大会等の情報が役立った。  
 利用ルールを記載したチラシが分かり易かった。見易かった。  
 利用ルールを記載した看板が分かり易かった。見易かった。  
 曝気装置に掲げられた利用範囲の境界を表す「旗」が分かり易かった。見易かった。  
 オートキャンプ場からの搬入箇所を設置された、座礁注意喚起のポールが役立った。

・田瀬湖の利用等に関するご意見などありましたら教えてください。

ご協力いただき、誠にありがとうございました。



# アンケート結果

■ 湖面利用ルールについて県内利用者12名よりアンケートの回答をいただいた

Q1 来訪回数

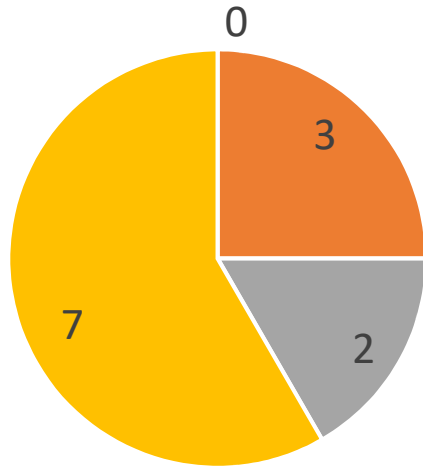

■ 1回 ■ 2~5回 ■ 5~10回 ■ 10回以上

Q2 来訪人数

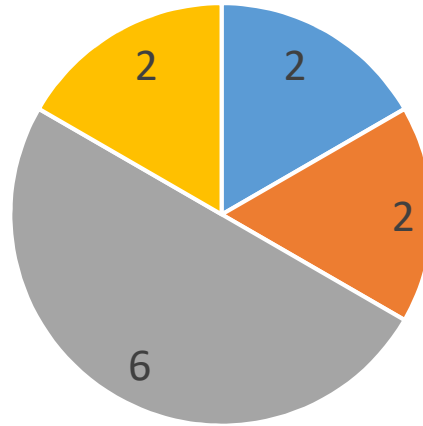

■ 1人 ■ 2~5人 ■ 5人以上 ■ 回答なし

Q3 ルール

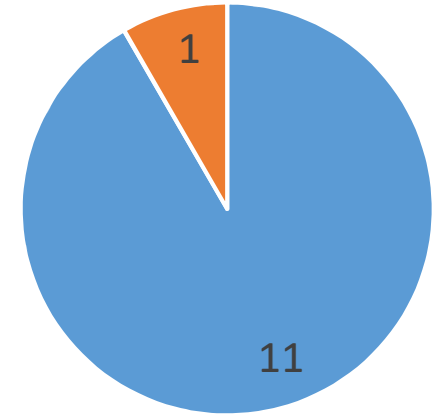

■ 知っている ■ 知らなかった

Q4 ルールを知った手段

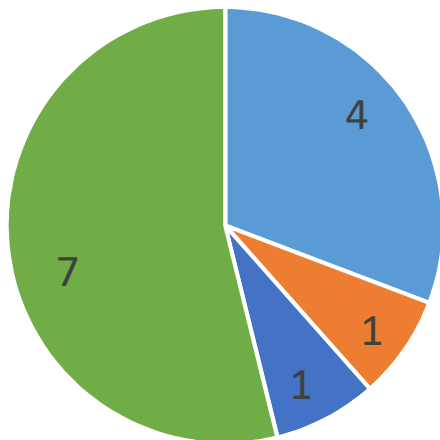

■ チラシ  
■ 看板  
■ 事務所HP  
■ PWSAHP  
■ 釣り公園受付  
■ その他

Q5 わかりやすかった役に立ったと感じたもの

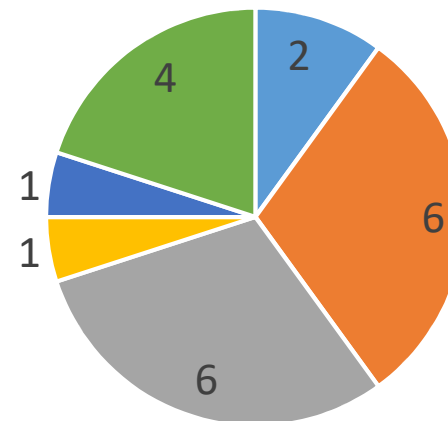

■ HP  
■ チラシ  
■ 看板  
■ 旗  
■ 座礁注意ポール  
■ 回答なし



# アンケート結果

## ■意見・要望

要望	人数
①搬入路の岩を撤去してほしい	3名
②搬入路を広くしてほしい	3名
③月曜日も営業してほしい	2名
④カヌーの出艇場所を増やしてほしい	1名
⑤曝気装置の旗をもっと見やすくしてほしい	1名
⑥レイクリゾート(柏木平)からダム湖面までの親水 &防災道路がほしい	1名



# 要望箇所の写真



要望① 動力付きボート搬入箇所の岩



要望② 動力付きボート搬入路(下段)



要望② 動力付きボート搬入路(入口側)



要望⑥ 柏木平レイクリゾート付近