

がんばろう！東北

緊急情報／防災情報

平成23年4月4日20時00分
東北地方整備局

【防災情報】（記者発表）東北地方整備局地震災害情報（第53報）

国土交通省東北地方整備局は、平成23年3月11日14時46分に三陸沖を震源とする地震が発生したため、災害対策本部(非常体制)を設置しました。
東北地方整備局管内の対応状況は次のとおりです。

1. 地震概要

発生日時 : 平成23年3月11日14時46分
震源 : 三陸沖
規模 : マグニチュード9.0
地震名 : 「平成23年(2011年)東北地方太平洋沖地震」
大津波警報 : 青森県日本海沿岸(12日13:50津波注意報に切替、12日20:20に解除)
青森県太平洋沿岸、岩手県、宮城県、福島県(12日20:20津波警報に切替、13日7:30津波注意報に切替、13日17:58解除)

2. 対応の状況

- ①リエゾンを派遣し、自治体との連絡を密にしています。青森県庁、岩手県庁、宮城県庁、福島県庁、15市7町2村(久慈市、野田村、田野畑村、宮古市、山田町、大槌町、釜石市、大船渡市、陸前高田市、気仙沼市、南三陸町、女川町、石巻市、東松島市、塩釜市、七ヶ浜町、多賀城市、仙台市、名取市、岩沼市、亘理町、山元町、相馬市、いわき市)、陸上自衛隊に計78名を派遣しています。
- ②三陸沿岸都市等へのアクセスとなる15のルートが、太平洋沿岸に到達しています。
- ③15日より52箇所について、道路啓開及び応急復旧作業を実施しています。
このうち、宮城県気仙沼市内の国道45号二十一浜橋～外尾川橋間(延長1.6km)について本日15時に交通開放しました。
- ④建設業協会連合会との協定に基づき、833チーム、8,031人、3,987台を投入しています。(数字は延べで記載)。
(道路:535チーム、3,774人、機械1,698台)
(河川:298チーム、4,257人、機械2,289台)
- ⑤日本埋立浚渫協会等との協定に基づき、現在は船団を10港(八戸港、久慈港、宮古港、釜石港、大船渡港、石巻港、仙台塩釜港(仙台港区)、仙台塩釜港(塩釜港区)、相馬港、小名浜港)に投入し、航路啓開作業を実施しています。
- ⑥防災エキスパート((社)東北建設協会)が、管内の9事務所及び自治体において災害対応の支援を実施しています。
(延べ972名、内自治体へのリエゾン258名)
- ⑦3/28から北上川(石巻市釜谷地区)で排水ポンプ車6台により排水を実施しています。

3. 4月4日の点検状況

【へりによる点検】

本日は、防災へりによる点検は無し。

【現地での点検】

(河川関係)

- ・3月13日までに管理延長=1,322km全区間について点検終了。

(ダム関係)

- ・3月12日までに直轄15ダムにおいて二次点検完了。異常なし。

(砂防関係)

- ・3月12日までに最上川水系、赤川水系、阿武隈川水系、八幡平山系、栗駒山系56箇所全て点検完了。(積雪により点検不可な176箇所を除く)。

(海岸関係)

- ・3月17日までに、現地点検を終了。

(道路関係)

- ・国道6号(原発地域を除く)、45号の点検を継続。

(営繕関係)

- ・災害応急対策活動に必要な合同庁舎等について安全性確認点検を行っており102施設の点検が完了。結果、確認された外壁はく落等の危険箇所については、立入禁止措置等の安全対策指導を行った。

【緊急災害対策派遣隊(TEC-FORCE)】

(現地調査)

- ・河川、道路、海岸、下水道、建築物の公共施設(要請のあった自治体施設を含む)について、4/3までに延べ676班2,087名(3/13~4/3)を派遣し、現地において被災状況調査等を実施。本日は、海岸及び建築物の津波被害調査等を実施。
- ・港湾関係については、3/29までに延べ63班222人を投入。

4. 被災情報及び復旧状況

【河川関係】

- ・5河川(阿武隈川・名取川・北上川・馬淵川、鳴瀬川)、1,009箇所(クラック、天端陥没、法崩れ、堤防沈下)
- ・堤防の流出や堤防の天端の沈下等が確認された箇所について随時緊急復旧工事に着手中。
- ・詳細は別紙-1(緊急復旧関係)のとおり
- ・詳細は別紙-2(河川関係)のとおり
- ・詳細は別紙-3(ダム関係)のとおり
- ・詳細は別紙-4(砂防関係)のとおり

【道路関係】

- ・全面通行止め:2路線18箇所(6,45号)
- ・本線暫定開放:2路線4箇所(6,45号)
- ・詳細は別紙-5のとおり

【港湾関係】

- ・9港湾(八戸港、久慈港、宮古港、釜石港、大船渡港、石巻港、仙台塩釜港、相馬港、小名浜港)にて防波堤損壊等を確認。
- ・詳細は別紙-6のとおり

【官庁施設】

- ・状況が確認できた官庁施設368施設のうち127施設に被災を確認(津波浸水被害等)。なお、状況が確認できていない施設については、原発等の

影響により確認に時間を要す。

5. 救援・輸送ルートの確保

(道路関係)

- ・宮城・岩手県の内陸部を結ぶ国道・主要地方道について、県から道路情報を収集中。
- ・現時点で15ルートが使用可能…別紙-7
- ・秋田・山形県を含めた東北全県からの協力業者・資機材の手配中。

(港湾関係)

- ・太平洋側10港については、係留施設が復旧し、一部施設による緊急物資輸送対応が可能となった。
- ・詳細は別紙-9のとおり

6. 県・自治体等への応援

- ・リエゾンを青森県庁、宮城県庁、岩手県庁、福島県庁ほか、各県の市町村を含め計78名を派遣。
- ・各県リエゾンの責任者には、応援内容を判断できる本局官クラスや事務所の事業対策官クラスを派遣。
- ・防災ヘリ画像の提供や照明車などの各県が不足している資機材を提供。
- ・現在、全国より、支援のため、排水ポンプ車約50台、照明車約50台、本部車など約30台、合計約130台が東北に集結。
- ・石巻市から要望のあった給水車については現在稼働中。
- ・要請を受け、排水ポンプ52台、照明車42台、対策本部車9台、待機支援車12台、衛星通信車7台、Ku-SAT14台が移動及び稼働中。
- ・詳細は別紙-8のとおり

<記者発表先：宮城県政記者会、東北電力記者クラブ、東北専門記者会>

——— 問い合わせ先 ———	
東北地方整備局	TEL:022-225-2171(代)
[総括]	企画部長 川嶋 直樹 (内線3111)

緊急復旧工事 一覧

2011年4月4日 18時現在

河川名(距離標)	市町村	復旧延長	着手月日	完了月日	備考
阿武隈川上流右岸11km付近	伊達市梁川	L=280m	3月13日	3月13日	本復旧実施中
北上川下流右岸4km付近	石巻市針岡	L=1,100m	3月14日		○
北上川下流左岸0km付近	石巻市北上町十三浜	L=3,770m	3月15日		○
阿武隈川下流右岸22km付近	角田市坂津田	L=80m	3月16日		○
江合川左岸27km付近	大崎市古川淵尻	L=200m	3月16日	4月2日	○
江合川左岸26km付近	大崎市古川淵尻	L=780m	3月17日		
鳴瀬川左岸30km付近	大崎市古川下中ノ目	L=300m	3月16日		
江合川右岸27km付近	大崎市古川福沼	L=200m	3月17日	4月4日	
江合川右岸14km付近	涌谷町中島乙	L=600m	3月19日		
阿武隈川右岸31km付近	角田市枝野	L=800m	3月20日		
阿武隈川右岸32km付近	丸森町小斉	L=270m	3月20日		○
鳴瀬川左岸11km付近	美里町二郷	L=220m	3月24日		
鳴瀬川左岸29km付近	大崎市古川下中ノ目	L=300m	3月24日		
江合川左岸14km付近	涌谷町上谷地	L=650m	3月25日		
鳴瀬川左岸20km付近	美里町練牛	L=67m	3月26日		
阿武隈川左岸29km付近	角田市野田	L=330m	3月27日		
江合川左岸21km付近	美里町平針	L=170m	3月29日		
江合川左岸22km付近	美里町平針	L=220m	3月29日		

※備考欄の○印は孤立集落解消、物資輸送等に寄与する緊急復旧工事

大規模に被災した河川堤防の緊急復旧

大崎市古川福沼地区状況

【着工前】



【4月1日現在】



県番号	県名	水系名	河川名	事務所名	箇所	市町村	被災内容	対応状況
2	青森	馬淵川	馬淵川	青森河川国道	(左右)2.6k付近	八戸市長苗代	馬淵大堰 3/4操作不能 1号、2号、4号ワイヤ固定金具破壊、4門とも戸当り変形 1号、2号、4号開度計ワイヤ固定金具破壊	応急済
4	宮城	阿武隈川	阿武隈川下流	仙台河川国道	(左)6.6k付近	岩沼市押分	天端沈下 L=3m 深さ15cm 天端縦断クラック L=70m 幅20cm 深さ1.0m	応急済
4	宮城	阿武隈川	阿武隈川下流	仙台河川国道	(左)21.0k付近	角田市佐倉	縦断クラック L=200m 幅1cm 深さ50cm 川表法面崩壊 L=72m 法長 5m	応急済
4	宮城	阿武隈川	阿武隈川下流	仙台河川国道	(左)29.2k~29.2k+90m	角田市小田	縦断クラック L=90m 深さ70cm	応急済
4	宮城	名取川	名取川	仙台河川国道	(右)0.0k付近	名取市岡上	岡上水門 操作盤倒壊により操作不能	調査中
4	宮城	北上川	北上川下流(新北)	北上川下流河川	(右)9~10k付近	石巻市三輪田	天端縦断クラック、横断クラック	応急済
4	宮城	北上川	北上川下流(新北)	北上川下流河川	(右)22.0-100~22.4-50	石巻市	管理用通路落石・クラック L=350m(数カ所)	調査中
7	福島	阿武隈川	阿武隈川上流	福島河川国道	(右)11.0k+110~11.4k	伊達市梁川町	堤防クラックのり崩れ延長290m(陥没延長75m沈下高1.7m)、護岸も被災	対策中
7	福島	阿武隈川	阿武隈川上流	福島河川国道	(右)76.6k付近	郡山市免生田	特殊堤クラック	応急済
7	福島	阿武隈川	阿武隈川上流	福島河川国道	(左)11.0k付近	伊達市徳江	天端亀裂 亀裂10cm 段差6cm	応急済
7	福島	阿武隈川	阿武隈川上流	福島河川国道	(右)24.0k付近	福島市岡部	岡部第2樋管 段差、堤防天端段差、クラックn=2(L=4m、L=10m)	応急済
7	福島	阿武隈川	阿武隈川上流	福島河川国道	(右)68.4k付近	本宮市高木	百目水樋管付近天端クラックW=2cm	応急済
7	福島	阿武隈川	阿武隈川上流	福島河川国道	(右)67.6k付近	本宮市高木	堤防天端クラック 深さ30cm、幅10cm	応急済
7	福島	阿武隈川	阿武隈川上流	福島河川国道	(左)0.8k付近	伊達市伝種	天端段差 5~10cm、伝種樋門上下流堤防沈下L=20m	応急済
3	岩手	北上川	北上川上流	岩手河川国道	(右)28.0k付近	矢巾町徳田	天端縦断クラック L61m w0.16m 8本	応急済
3	岩手	北上川	北上川上流	岩手河川国道	(左)4.5k付近	奥州市前沢	縦断クラック多数、陥没	調査中
3	岩手	北上川	北上川上流	岩手河川国道	(右)No.16-50	一関市山目	周廻堤 法崩れ(液状化)L=11.2m	応急済
3	岩手	北上川	北上川上流	岩手河川国道	(右)No.20~50	平泉町高田前	一関周廻堤縦断クラック、法崩(川裏)X=10m、第2遊水地管理用通路舗装クラック	調査中
3	岩手	北上川	砂鉄川	岩手河川国道	(左)0.2k	一関市川崎	如來地排水樋門 階段工、川裏異壁に開き	調査中
3	岩手	北上川	砂鉄川	岩手河川国道	(右)0.4k付近	一関市川崎	天端クラックL=40m	調査中
3	岩手	北上川	北上川上流	岩手河川国道	(右)26.6k付近	一関市狐徳寺	法崩(川裏)X=20m	応急済
3	岩手	北上川	磐井川	岩手河川国道	(右)2.0k付近	一関市前塚	天端クラックL=10m	調査中
3	岩手	北上川	磐井川	岩手河川国道	(右)2.6k付近	一関市前塚	法崩(川裏)X=80m	調査中
3	岩手	北上川	磐井川	岩手河川国道	(右)5.5k付近	一関市様木町	桜木町排水樋管(新設) 門柱クラック	調査中
7	福島	阿武隈川	杉田川	福島河川国道	(左)0.6k付近	二本松市杉田	坂路クラック L=20m、W=5cm	応急済
3	岩手	北上川	北上川上流	岩手河川国道	(右)6.9k付近	一関市日形	天端クラックL=3m 2カ所	調査中
4	宮城	阿武隈川	阿武隈川下流	仙台河川国道	(右)30.6k+34~31.4k+160	角田市枝野	天端沈下50cm、L=800m	対策中
4	宮城	阿武隈川	阿武隈川下流	仙台河川国道	(右)22.4k+174~22.6k+59	角田市坂津田	兼用堤天端沈下2m以下 L=80m	対策中
4	宮城	北上川	北上川下流(新北)	北上川下流河川	(左)39.4~43.6k	登米市	天端クラック等多数	応急済
4	宮城	阿武隈川	阿武隈川下流	仙台河川国道	(左)14.8+16	柴田町機木	堤防天端 横断クラック L=6m 幅3cm 深さ10cm	応急済
4	宮城	阿武隈川	阿武隈川下流	仙台河川国道	(左)14.9k	柴田町機木	堤防天端 横断クラック L=6m 幅1cm 深さ10cm	応急済
4	宮城	阿武隈川	白石川	仙台河川国道	(左)0.4+50	柴田町機木	堤防天端 横断クラック L=3m 幅1cm 深さ10cm N=4カ所	応急済
4	宮城	鳴瀬川	鳴瀬川	北上川下流河川	(右)30.2~30.4	大崎市	天端段差 50cm L=100m	応急済
4	宮城	鳴瀬川	鳴瀬川	北上川下流河川	(右)31.1	大崎市	天端縦断クラック L=100m B=10cm 2本	応急済
4	宮城	鳴瀬川	鳴瀬川	北上川下流河川	(右)34.0~34.1	大崎市	天端縦断クラック L=100m B=10cm 1本	応急済
4	宮城	鳴瀬川	鳴瀬川	北上川下流河川	(右)33.1	大崎市三本木	天端縦断クラック、長さ66m、幅0.1m、本数1本	応急済
4	宮城	鳴瀬川	鳴瀬川	北上川下流河川	(右)40.1	大崎市	天端段差(光BOX有り) 表裏縦断クラックL=100m	応急済
4	宮城	鳴瀬川	鳴瀬川	北上川下流河川	(右)40.1	大崎市	護岸崩壊	応急済
4	宮城	鳴瀬川	鳴瀬川	北上川下流河川	(右)40.7	大崎市	天端段差	応急済
4	宮城	鳴瀬川	多田川	北上川下流河川	(右)32~3.5	東松島市	天端縦断クラックL=300m(大規模) 護岸露出 L=28m 法長=6m	調査中
4	宮城	鳴瀬川	多田川	北上川下流河川	(左)3.5	大崎市三本木	縦断クラック、川裏、長さ25.4m、本数1本	応急済
4	宮城	鳴瀬川	多田川	北上川下流河川	(左)3.4	東松島市	米袋排水樋管上下流天端沈下	調査中
4	宮城	北上川	江合川	北上川下流河川	(左)21.6	美里町	天端陥没 40cm	応急済
4	宮城	北上川	江合川	北上川下流河川	(左)20.6	美里町	天端陥没 10cm	応急済
4	宮城	北上川	江合川	北上川下流河川	(左)17.2k+60~18.0k+10	大崎市	堤防沈下、縦断クラック L=750m	調査中
4	宮城	北上川	江合川	北上川下流河川	(左)19.6k+190 ~19.8k+75	遠田郡美里町	縦断亀裂(4#Hに達するもの) L=85m すべり崩壊(はらみ出し)	調査中
4	宮城	鳴瀬川	鳴瀬川	北上川下流河川	(左右)21.8	大崎市	●鳴瀬川中流堰管理橋舗装クラック	調査中
4	宮城	北上川	北上川下流(新北)	北上川下流河川	(左)44.2	登米市	第5期 川裏小段から法面崩落 L=40m B30~40cm	応急済
4	宮城	鳴瀬川	吉田川	北上川下流河川	(左)12	大崎市	吉田川左岸12.0k堤防天端沈下 L=50m、H=50cm 天端亀裂 L=200m程度 W=50~100cm	応急済
7	福島	阿武隈川	阿武隈川上流	福島河川国道	(左)16.2k~16.4k	伊達市伏黒	堤防沈下 h=0.7m、天端に縦断亀裂幅5cm程度 L=200m	応急済
7	福島	阿武隈川	阿武隈川上流	福島河川国道	(左)17.3k~17.5k	伊達市前川原	天端に縦断亀裂幅5cm程度 L=200m	調査中
7	福島	阿武隈川	阿武隈川上流	福島河川国道	(右)19.1k~19.2k	福島市瀬上町	天端に縦断亀裂幅5cm程度 L=100m	応急済
7	福島	阿武隈川	阿武隈川上流	福島河川国道	(右)23.6k	福島市岡部	文知階橋右岸下流 岡部第一樋管付近 天端クラック	応急済
7	福島	阿武隈川	阿武隈川上流	福島河川国道	(左右)27.1k	福島市渡利	大仏橋歩道と車道に段差	調査中
7	福島	阿武隈川	百日川	福島河川国道	(右)67.6k	本宮市弁天	百日川右岸 本川合流点上流10m程度 堤防法崩れ	応急済
7	福島	阿武隈川	阿武隈川上流	福島河川国道	(左)72.6k	郡山市日和田	下流沼樋管 管理橋受け台 コンクリート剥離	応急済
7	福島	阿武隈川	阿武隈川上流	福島河川国道	(左)69.0k	本宮市上町	本宮第一樋管 堤防天端舗装とブロックに隙間	応急済
7	福島	阿武隈川	阿武隈川上流	福島河川国道	(左右)97.0k	須賀川市江持	下江持樋 左右岸に10cm程度段差あり	応急済
7	福島	阿武隈川	阿武隈川上流	福島河川国道	(左右)101.0k	須賀川市浜尾	養水峰樋 左右岸に10cm程度段差あり	応急済
7	福島	阿武隈川	阿武隈川上流	福島河川国道	(左右)108.0k	須賀川市前田川	乙字橋 橋脚にクラック ジョイントが切れて高欄が落ちている	応急済
4	宮城	阿武隈川	阿武隈川下流	仙台河川国道	(右)25.6k	角田市風呂	天端沈下10cm段差 L=60m、川前高水護岸沈下	応急済
4	宮城	阿武隈川	阿武隈川下流	仙台河川国道	(右)32.8k+103 ~33.0k+170	丸森町小斉	天端沈下 L=270m 深さ2m 兼用堤天端沈下	対策中
4	宮城	阿武隈川	阿武隈川下流	仙台河川国道	(右)19.5k~19.6k	角田市平貝	天端沈下 L=100m 深さ5cm	応急済

県番号	県名	水系名	河川名	事務所名	箇所	市町村	被災内容	対応状況
4	宮城	阿武隈川	阿武隈川下流	仙台河川国道	(右)18.8k+20~18.6k	角田市平真	天端沈下 L=220m 深さ70cm	応急済
4	宮城	阿武隈川	阿武隈川下流	仙台河川国道	(左)15.8~16.2	柴田町三名生	堤防天端 陥没H=0.7m(全長、全幅) 封鎖 鉄金網	応急済
4	宮城	阿武隈川	白石川	仙台河川国道	(左)0.4+100	柴田町榎木	堤防天端規制柵 舗装クラック L=2.4m 幅1.5m	応急済
4	宮城	阿武隈川	白石川	仙台河川国道	(左)0.4+160	柴田町榎木	国道との境 横断クラック L=12m 幅1cm	応急済
4	宮城	阿武隈川	阿武隈川下流	仙台河川国道	(左)11.6付近	岩沼市南長谷	堤防天端横断クラック L=6m 幅1cm	応急済
4	宮城	阿武隈川	阿武隈川下流	仙台河川国道	(左)11.8k~11.8k+90	岩沼市南長谷	堤防天端横断クラック L=6m 幅2cm 深さ1cm 堤防天端路肩亀裂(堤外側) L=90m 幅10cm 堤防天端横断クラック L=6m 幅3cm 深さ10cm	応急済
4	宮城	阿武隈川	阿武隈川下流	仙台河川国道	(左)11.9k付近	岩沼市南長谷	天端沈下50cm、L=30m	応急済
4	宮城	阿武隈川	阿武隈川下流	仙台河川国道	(右)22.0k-15付近	角田市坂津田	堤防天端縦断クラック 幅3cm 深さ10cm 前田排水樋管下流 堤防沈下 L=25m 深さ90cm	応急済
4	宮城	阿武隈川	阿武隈川下流	仙台河川国道	(左)12.2+60	岩沼市南長谷	天端横断クラック L=3m 幅1cm	応急済
4	宮城	北上川	江合川	北上川下流河川	(右)13.8+62~13.8+195	満谷町桜町	堤防天端全体沈下 法面(堤内)縦断クラック L=14m W=10cm H=120cm 法面(堤内)縦断クラック L=60.0m W=15cm	応急済
3	岩手	北上川	太田川	岩手河川国道	(右)1.2k	平泉町	低水護岸 法ブロック浮き上がり	調査中
3	岩手	北上川	磐井川	岩手河川国道	(右)2.8k	一関市	縦断クラック 天端川表 L50m W12cm 1本	調査中
7	福島	阿武隈川	阿武隈川上流	福島河川国道	(右)56.6k	二本松市太田	堤防天端横断クラック L=5.0m×4本	応急済
7	福島	阿武隈川	阿武隈川上流	福島河川国道	19.8k+100	福島市瀬上町	堤防天端横断クラック L=3.0m×3本	応急済
4	宮城	阿武隈川	阿武隈川下流	仙台河川国道	(左)28.6k+368~29.9k+94	角田市野田	川裏のり面小段クラック L=340m 幅 40cm 深さ3m	対策中
4	宮城	阿武隈川	阿武隈川下流	仙台河川国道	(左)29.8k+150m付近	丸森町館矢間	天端縦断クラック L=70m 幅1cm 深さ10cm	応急済
4	宮城	阿武隈川	阿武隈川下流	仙台河川国道	(左)30.4k+50m	丸森町館矢間	天端縦断クラック L=100m 幅1cm 深さ10cm	応急済
4	宮城	阿武隈川	阿武隈川下流	仙台河川国道	(左)30.6k+40~30.9k+70	丸森町館矢間	天端沈下 L=330m 深さ20cm	応急済
4	宮城	阿武隈川	阿武隈川下流	仙台河川国道	(左)32.4k~35.6k付近	丸森町館矢間	天端縦断クラック L=320m 幅1cm 深さ10cm	応急済
4	宮城	阿武隈川	阿武隈川下流	仙台河川国道	(左)37.6k+150付近	丸森町山田	堤防沈下 天端縦断クラック L=100m 幅1cm 深さ10cm	応急済
4	宮城	阿武隈川	阿武隈川下流	仙台河川国道	(左右)10k付近	亘理町大隈	阿武隈大堰管理庁舎 壁面クラック、天井落下等 堰上屋 壁面クラック、剥離等 堰柱 クラック、剥離等	応急済
4	宮城	北上川	北上川下流(新北)	北上川下流河川	(左)29.8	登米市	第1版 堤防天端から川表10cm程度開口部 L=10cm	応急済
4	宮城	北上川	北上川下流(新北)	北上川下流河川	(左)30	登米市	「並槽排水樋管」 堤防横断クラック W=10cm 図体底版点検口蓋破損 翼壁のスレ(上下流共にH=10cm、W=11cm) 管理橋が沈下し、操作盤の電気配線に干渉 川裏階段に数センチのスレ	応急済
4	宮城	北上川	北上川下流(新北)	北上川下流河川	(右)30.0+100 ~30.0+120	登米市	裏法面沈下 L=20m B=0.5m H=0.6m、空石積崩壊 L=15m	応急済
4	宮城	北上川	北上川下流(新北)	北上川下流河川	(左)26	登米市	天端縦断クラック(複数)L=20~35m W=5~8cm	応急済
4	宮城	北上川	北上川下流(新北)	北上川下流河川	(左)36.6k~36.8k	登米市	第3版 堤防川裏縦断クラック L=200m H=50cm	応急済
4	宮城	北上川	江合川	北上川下流河川	(右)14.0k+43~14.6k+43	満谷町桜町	堤防沈下 滑り L=609m	対策中
4	宮城	北上川	江合川	北上川下流河川	(右)14.2	満谷町	堤防川裏埋脚水路の波打ち	調査中
4	宮城	鳴瀬川	吉田川	北上川下流河川	(左)13.4	大崎市鹿島台 内浦地区	(国道346兼用堤)L=40m、H=10cm程度沈下	調査中
4	宮城	鳴瀬川	吉田川	北上川下流河川	(左)14~14.05	大崎市鹿島台 内浦築堤	堤防亀裂 L=100m H=1m以上	応急済
4	宮城	鳴瀬川	鳴瀬川	北上川下流河川	(左)11.3k+30 ~11.5k+100	美里町砂山	堤防法面崩落L=220m、H=1.5m程度	対策中
4	宮城	鳴瀬川	吉田川	北上川下流河川	(左)14.3k~14.6k	大崎市鹿島台	堤防クラックL=100m W=5m H=1.0m ※下流から水防災拠点までは車両通行可能	応急済
4	宮城	鳴瀬川	吉田川	北上川下流河川	(左)15.5+145~ +15.8+100	大崎市鹿島台 下志田築堤	縦断クラック(H×W)Lに達しないW=225m	応急済
4	宮城	北上川	江合川	北上川下流河川	(右)10.2	満谷町新町	堤防が全体的に10cm程度沈下、L=30m	応急済
4	宮城	北上川	江合川	北上川下流河川	(右)9.8	満谷町新町	堤防が全体的に10cm程度沈下、L=200m	調査中
4	宮城	北上川	北上川下流(新北)	北上川下流河川	(右)20	石巻市相野谷	上流L=100m 区間の舗装面に横断クラック6本 (幅5mm、L=3m)確認、法面の異常は無し	応急済
4	宮城	北上川	江合川	北上川下流河川	(右)9	満谷町 砂山地区	満谷西排水樋管(土地改良区)段差50cm(天端と 樋管の天端)	調査中
4	宮城	北上川	江合川	北上川下流河川	(右)9.8	満谷町 満谷	天端に縦断クラック(車が一台クラックにはまっ ている(人無し))	応急済
3	岩手	北上川	北上川上流	岩手河川国道	(左)42.1	奥州市前沢区生母	生母黒石堤防 縦断クラック 天端 L100m w15cm 3本	調査中
3	岩手	北上川	北上川上流	岩手河川国道	(右)53.8	奥州市水沢区姉体	姉体上流堤防 縦断クラック 天端 L2000m w5mm 1本	調査中
3	岩手	北上川	北上川上流	岩手河川国道	(左)124.9k	盛岡市乙部	クラック 天端中央 L9.6m w1cm 1本	調査中
3	岩手	北上川	北上川上流	岩手河川国道	(右)107.8k	花巻市石鳥谷町	特殊堤 法枠クラック 縦断 L5m H12m 2箇所 横断 H6m 2箇所	調査中
3	岩手	北上川	磐井川	岩手河川国道	(右)4.4k	一関市磐井町	桜木町排水樋門 縦断クラック 天端 L8.2m w2cm 1本	調査中
3	岩手	北上川	磐井川	岩手河川国道	(右)4.6k	一関市地主町	桜木町排水樋門 縦断クラック 天端 L25.6 w1cm 6本	調査中
3	岩手	北上川	北上川上流	岩手河川国道	(右)35.5k	平泉町坂下	桜川排水樋門 舗装クラック L18m w6cm 1本 浮き上がり 17cm	調査中
7	福島	阿武隈川	阿武隈川上流	福島河川国道	(右)68.6k	本宮市高木	堤防天端横断クラック L=6.0m(幅3.5cm)×3本	応急済
7	福島	阿武隈川	阿武隈川上流	福島河川国道	(左)83.2k+110	郡山市富久山町	堤防天端横断クラック L=6.0m(幅0.5cm)×1本	応急済
7	福島	阿武隈川	阿武隈川上流	福島河川国道	(左)120k-17.5	桑折町大字伊達崎	堤防天端横断クラック L=4.6m(幅2.0cm)×1本	応急済
7	福島	阿武隈川	阿武隈川上流	福島河川国道	(左)82.6k	郡山市富久山町	護岸クラック L=0.7m(幅1.0cm)×1本	応急済
3	岩手	北上川	磐井川	岩手河川国道	(左)1.0k	一関市	工事用道路クラック L32m w10cm h22cm 1本	調査中
3	岩手	北上川	北上川上流	岩手河川国道	(右)54.5k	奥州市	縦断クラック 天端 L15m w1cm 3本	調査中
3	岩手	北上川	磐井川	岩手河川国道	(左)4.1k	一関市	縦断クラック 天端 L10m w1cm 1本	調査中
4	宮城	北上川	新江合川	北上川下流河川	(右)2.4	大崎市古川	天端断クラック 長さ3m、本数2本	応急済
4	宮城	鳴瀬川	多田川	北上川下流河川	(左)2.4~2.6	大崎市三本木	天端断クラック、長さ16.1m、幅0.05m、本数2本	調査中

県番号	県名	水系名	河川名	事務所名	箇所	市町村	被災内容	対応状況
4	宮城	鳴瀬川	鳴瀬川	北上川下流河川	(左)30.0k~30.5k+37	大崎市下中ノ目	堤防沈下 L=320m	対策中
4	宮城	鳴瀬川	鳴瀬川	北上川下流河川	(左)34.9	大崎市三本木	天端横断クラック 長さ 2.7 m、幅 3 m、本数 1 本	応急済
4	宮城	北上川	江合川	北上川下流河川	(右)30.2	大崎市古川	堤防天端沈下L=570 m、陥没 幅 2 m、陥没 最大沈下量 大	調査中
4	宮城	鳴瀬川	吉田川	北上川下流河川	(右)17.0	大舞町	堤防縦断クラック L=200m	調査中
4	宮城	鳴瀬川	吉田川	北上川下流河川	(右)17.4k+180~17.6k+10	大舞町	小段(堤内)縦断亀裂 L=30m W=30cm H=160cm	応急済
4	宮城	鳴瀬川	味明川	北上川下流河川	(右)0.0	大舞町	2-7区間 L=30m 深さ=2m(大きなクラック)	応急済
7	福島	阿武隈川	阿武隈川上流	福島河川国道	(左)73.0k	郡山市富久山町	堤防天端横断クラック L=20.0m(幅0.2cm)×1本	応急済
7	福島	阿武隈川	阿武隈川上流	福島河川国道	(左)12.0k+8.3	桑折町大字伊達崎	堤防天端横断クラック L=31.0m(幅0.2cm)×2本	応急済
7	福島	阿武隈川	阿武隈川上流	福島河川国道	(左)12.2k+9.5	桑折町大字伊達崎	堤防天端横断クラック L=15.0m(幅0.2cm)×1本	応急済
7	福島	阿武隈川	阿武隈川上流	福島河川国道	(右)11.4k+187	桑折町大字伊達崎	東根川排水機場:操作室と玄関との境に段差(15cm程度)、東側入り口にも15cm程度、駐車場に亀裂あり、屋上にも段差あり	調査中
7	福島	阿武隈川	広瀬川	福島河川国道	(左)70.6k+180	伊達市梁川町	広根川排水機場:東側入り口に段差(20cm程度)、建物周辺に段差(10cm程度)、資材、工具置き場が停電のためシャッターが開かない。	調査中
4	宮城	鳴瀬川	吉田川	北上川下流河川	(右)28.3	大和町	天端の段差、陥没L=100m H=20cm、W=20cm	調査中
4	宮城	鳴瀬川	吉田川	北上川下流河川	(右)26.3	大和町	高水敷段差 40cm、L=100m	調査中
4	宮城	鳴瀬川	吉田川・善川	北上川下流河川	(左)30	大和町	天端に小さい横断クラック多数あり	調査中
4	宮城	北上川	江合川	北上川下流河川	(右)34	石巻市相野谷	堤防天端沈下W=50cm、H=0.3cm	調査中
4	宮城	北上川	江合川	北上川下流河川	(右)2.8	石巻市相野谷	堤防天端沈下W=50cm、H=0.3cm	調査中
4	宮城	鳴瀬川	吉田川	北上川下流河川	(左)16.0~16.0+140	大崎市鹿島台	天端沈下H=1.0m	応急済
4	宮城	鳴瀬川	吉田川	北上川下流河川	(左)16.4	大崎市鹿島台	堤防段差L=50m W=20m H=0.5m	応急済
4	宮城	鳴瀬川	吉田川	北上川下流河川	(左)17.2~17.2k+30	大崎市鹿島台	堤防天端沈下L=100m W=1.0m H=0.5m 川裏小段クラック、はらみ出し L=30m	応急済
4	宮城	鳴瀬川	鳴瀬川	北上川下流河川	(左)16.6	大崎市鹿島台	堤防天端隆起 H=1.0~1.5m L=100m	応急済
4	宮城	鳴瀬川	鳴瀬川	北上川下流河川	(左)20.1k+130 ~20.3k+40	美里町和多田沼(緑牛)	天端縦断沈下 L=67m H=1.2m	対策中
4	宮城	鳴瀬川	鳴瀬川	北上川下流河川	(右)20.7	美里町	堤防クラック L=150m H=1.5m W=0.3~0.5m	応急済
4	宮城	鳴瀬川	鳴瀬川	北上川下流河川	(右)11.9k~12.1k	大崎市鹿島台	堤防クラック(詳細不明)	応急済
4	宮城	鳴瀬川	鳴瀬川	北上川下流河川	(右)13.7~14.2	大崎市鹿島台	堤防全面的に陥没 L=200m	応急済
4	宮城	鳴瀬川	鳴瀬川	北上川下流河川	(右)13.7~14.2	大崎市鹿島台	堤防全面、天端 W=0.2m H=0.5m程度のクラック多数	応急済
4	宮城	鳴瀬川	鳴瀬川	北上川下流河川	(右)14.3~14.5	大崎市鹿島台	堤防全体が川表側に滑落 天端-堤防クラック(詳細不明、延長L=300m程度)	応急済
4	宮城	鳴瀬川	鳴瀬川	北上川下流河川	(右)14.7	大崎市鹿島台	坂路舗装が隆起	応急済
4	宮城	名取川	名取川	仙山河川国道	(右)2.2k~2.5k	名取市太子堂	天端縦断クラック L=400m 幅1~3cm 深さ5cm 天端横断クラック H=4箇所 幅2cm 深さ4cm 低水護岸崩落 L=150m 幅6m	応急済
4	宮城	名取川	名取川	仙山河川国道	(左)5.6k	仙台市太白区郡山	天端横断クラック L=3.9m 深さ3cm	応急済
4	宮城	名取川	名取川	仙山河川国道	(左)7.5k	仙台市太白区郡山	天端縦断クラック L=20m 幅3cm 深さ5cm	応急済
4	宮城	名取川	広瀬川	仙山河川国道	(左)33.0k	仙台市若林区二丁目	天端縦断クラック L=15m 幅2mm 深さ5cm	応急済
4	宮城	名取川	名取川	仙山河川国道	(右)5.0k	仙台市太白区袋原	天端縦断クラック L=30m 幅3.0cm 深さ10cm	応急済
3	岩手	北上川	磐井川	岩手河川国道	(右)4.7k	一関市地主町	縦断クラック 天端 L10m w1cm 2本	調査中
3	岩手	北上川	磐井川	岩手河川国道	(右)4.8k	一関市地主町	縦断クラック 天端 L15.3m w1cm 1本	調査中
3	岩手	北上川	磐井川	岩手河川国道	(左)4.4k	一関市石畑	高水敷護岸 クラック L0.5m w0.5mm 1本	調査中
3	岩手	北上川	北上川上流	岩手河川国道	(左)47.4k	奥州市前沢区白山	二波堤防 縦断クラック 川裏 L106.9m w2cm 5本	調査中
3	岩手	北上川	北上川上流	岩手河川国道	(左)44.2k~44.8k	奥州市前沢区生母	生母・黒石堤防 天端 川裏側 縦断クラック L62m、川裏側 縦断クラック L40m、天端 横断クラック	応急済
3	岩手	北上川	北上川上流	岩手河川国道	(右)40.0k~43.2k	奥州市前沢区谷起田	前沢堤防 横断クラック 天端 24本、縦断クラック 2本、法肩くずれ 5カ所 前沢堤防 川表 法面沈下 L73.9m w3m、格子張ブロック沈下 L5m t15cm	調査中
7	福島	阿武隈川	阿武隈川上流	福島河川国道	(左)12.2k+47	桑折町大字伊達崎	堤防天端横断クラック L=24.0m(幅0.2cm)×1本	応急済
7	福島	阿武隈川	阿武隈川上流	福島河川国道	(左)22.2k+158	福島市内内	堤防天端横断クラック L=18.5m(幅5.0cm)×1本	応急済
7	福島	阿武隈川	阿武隈川上流	福島河川国道	(左)81.2k	郡山市富久山町	堤防沈下 L=20.0m、堤防はらみ出し L=10.0m(幅1.0m)	応急済
7	福島	阿武隈川	阿武隈川上流	福島河川国道	(右)78.2k	郡山市西田町	堤防はらみ出し L=13.0m(幅7.6m)	応急済
7	福島	阿武隈川	阿武隈川上流	福島河川国道	(左)12.4k	桑折町大字伊達崎	堤防天端縦断クラック L=31.0m(幅0.6cm)×1本、陥没 L=31.0m(幅4.0cm)	応急済
7	福島	阿武隈川	荒川	福島河川国道	(右)10.6k+15	福島市佐原	川裏路肩一部沈下 L=1.0m(段差40cm)	応急済
7	福島	阿武隈川	阿武隈川上流	福島河川国道	(左)73.0k~84.0k	郡山市	堤防天端横断クラック L=20.0m(幅0.2cm)×1本	応急済
7	福島	阿武隈川	阿武隈川上流	福島河川国道	(左)14.2k+140	桑折町上郡	堤防天端十段クラック L=51.3m(幅7.0cm)×4本	応急済
4	宮城	北上川	北上川下流(新北)	北上川下流河川	(右)45.6k	登米市中田町	堤内坂路縦断クラック L=20m W=10~15cm 水がしみ出ている 天端舗装損傷(めくれ) L=2.7m W=3.1m 小段縦断クラック L=50m W=5cm	応急済
4	宮城	北上川	旧北上川	北上川下流河川	(左)30.8k	石巻市桃生町	堤防天端舗装クラック L=60m H=0.6~0.8m W=0.15m 段差0.2m	応急済
4	宮城	名取川	名取川	仙山河川国道	(左)7.95k	仙台市太白区大野田	天端横断クラック L=18.3m 幅3cm 深さ5cm N=3本	応急済
4	宮城	名取川	広瀬川	仙山河川国道	(左)11.5k	仙台市若林区七丁目	天端縦断クラック L=4.0m 幅3cm 深さ5cm	応急済
4	宮城	名取川	広瀬川	仙山河川国道	(左)10.6k	仙台市若林区日辺	天端横断クラック L=3.5m 幅1cm 深さ5cm	応急済
4	宮城	名取川	名取川	仙山河川国道	(左)4.5k	仙台市若林区日辺	天端横断クラック L=10.0m 幅3.0cm 深さ5cm	応急済
4	宮城	名取川	名取川	仙山河川国道	(左)2.75k~2.9k	仙台市若林区今泉	天端横断クラック L=3.5m 幅1cm 深さ5cm N=25本 川前小段縦断クラック L=50m 幅15cm 深さ5cm	応急済
4	宮城	名取川	名取川	仙山河川国道	(左)2.56k~2.7k	仙台市若林区今泉	天端縦断クラック L=80m 幅3cm 深さ10cm	応急済
4	宮城	名取川	名取川	仙山河川国道	(左)3.2k~3.6k	仙台市若林区今泉	天端縦断クラック L=400m 幅3.0cm 深さ5cm 天端横断クラック L=2.0m 幅1cm 深さ4cm N=3箇所	応急済
3	岩手	北上川	磐井川	岩手河川国道	(左)10.8k	一関市廻禅寺	段差 L14.4m h20cm	調査中

県番号	県名	水系名	河川名	事務所名	箇所	市町村	被災内容	対応状況
3	岩手	北上川	北上川上流	岩手河川国道	(右)42.4k	一関市	縦断クラック 天端 L6m w2.7cm h70cm 1本	調査中
3	岩手	北上川	北上川上流	岩手河川国道	(左)43.4k~43.8k	奥州市前沢区生母	生母・黒石堤防 横断クラック 天端 L3.55m w1cm 6本	応急済
3	岩手	北上川	北上川上流	岩手河川国道	(左)59.5k	奥州市江刺区岩谷堂	岩谷堂堤防 天端縦断クラック L10m	調査中
3	岩手	北上川	北上川上流	岩手河川国道	(右)42.8k	奥州市前沢区郭堂	前沢堤防 横断クラック 天端 L3.5m w2.2cm 2本 前沢堤防 川裏 法面沈下 L17m w2cm h25cm 前沢堤防 川裏 坂路クラック L5.5m w5cm h10cm	調査中
3	岩手	北上川	北上川上流	岩手河川国道	(右)43.0k	奥州市前沢区郭堂	前沢堤防 川裏 法面沈下 L2500m w2m	調査中
3	岩手	北上川	北上川上流	岩手河川国道	(右)14.6k	一関市川崎町	弥栄堤防 川裏 法面すべり L70m(天端)140m(法尻) w12m	応急済
3	岩手	北上川	北上川上流	岩手河川国道	(右)48.2k~48.6k	奥州市水沢区	吹張堤防 天端 縦断クラック L67m 4本、川裏 坂路クラック L25m、川裏法肩横断クラック 4本	応急済
3	岩手	北上川	砂鉄川	岩手河川国道	(右)0.2k+130	一関市川崎町	縦断クラック 天端 L57m 9本 白山堤防 川裏 天端沈下 L47m h15cm 川前 縦断クラック 天端 L57m w15cm h0.95 六日入排水樋管 条件護岸クラック L2.1m w2.5m	調査中
3	岩手	北上川	北上川上流	岩手河川国道	(左)6.2k	一関市釣山	天端 縦断、横断クラック L39.6m 3本	調査中
3	岩手	北上川	北上川上流	岩手河川国道	(右)11.0k+150	一関市前塚	周開堤 川表 法面崩壊 L4.8m w4.6m	調査中
4	宮城	北上川	北上川下流(新北)	北上川下流河川	(左右)17.5	石巻市	北上大堰の6ゲートのみ動作不能(1/6) 3号メインゲートのマセゾーワイヤの切断し、自動制御できない。(手動操作可能)、4、5号メインゲート、1、2、6ゲート操作可能	調査中
4	宮城	北上川	北上川下流(新北)	北上川下流河川	(右)3.8k~4.6k+16	石巻市釜谷	堤防決壊 L=1.100m (津波の越波による。)	対策中
4	宮城	北上川	旧北上川	北上川下流河川	(右岸)29.6k	登米市量里	天端中央部に幅3cm、L=25mのクラック	応急済
4	宮城	北上川	北上川下流(新北)	北上川下流河川	(左)26.3~26.4k	登米市柳津	縦断クラック L=8.6m、W=15cm、H=25cm	応急済
4	宮城	北上川	北上川下流(新北)	北上川下流河川	(左)26.8k	登米市柳津	柳津船着場の場内段差 H=15cm、W=10cm 入口コンクリートのクラック L=8.9m すきま L=7.4m、H=20mm、W=4mm 「本町排水機場」 谷口部河岸上流部に法崩れ有り ・ポンプ室への動力ケーブル埋設部沈下 ・地下貯油槽からポンプ室までの燃料配管トラフ沈下 ・燃料小出槽ドレン管からの油しみ 「吐出風管」 ・中央で沈下(測定できず) ・操作台取付機壁沈下、クラック 第二柳生樋管 条件護岸沈下 H=1cm	応急済
7	福島	阿武隈川	阿武隈川上流	福島河川国道	83.2k+9	郡山市	堤防天端縦断クラック L=10.0m(幅0.5cm)×1本	応急済
7	福島	阿武隈川	阿武隈川上流	福島河川国道	81.8k	郡山市富久山町	堤防天端縦断クラック L=20.0m(幅5.0cm)×1本	応急済
7	福島	阿武隈川	阿武隈川上流	福島河川国道	77.8k	郡山市日和田町	川裏路肩亀裂 L=15.0m(幅10cm)	応急済
7	福島	阿武隈川	阿武隈川上流	福島河川国道	73.2k	郡山市日和田町	川表路肩沈下 L=5.0m(H=15.0cm)	応急済
7	福島	阿武隈川	阿武隈川上流	福島河川国道	19.6k付近	福島市瀬上町	堤防天端縦断クラック L=41.0m(幅6.0cm)×1本	応急済
7	福島	阿武隈川	阿武隈川上流	福島河川国道	12.0k~12.8k	桑折町~福島市	堤防天端縦断クラック L=127.0m(幅2.5cm)×1本	調査中
3	岩手	北上川	北上川上流	岩手河川国道	(左)82.6k	北上市更木	更木堤防 天端クラック L95m w4cm h1.4m	応急済
3	岩手	北上川	北上川上流	岩手河川国道	(左)86.0k~86.8k	花巻市東十二丁目	更木堤防 川表 法面すべり L13.2m、天端クラック 2本、表法面クラック 6本	調査中
3	岩手	北上川	北上川上流	岩手河川国道	(左)46.0k	奥州市前沢区白山	二波堤防 天端 陥没 L78m h0.2m、川表 法肩 縦断クラック L78m w0.25m h1.6m、川裏 法面 縦断クラック 多数	応急済
3	岩手	北上川	北上川上流	岩手河川国道	(左)15.8k	一関市川崎町	千蔵川水門 扉体傾斜、変形	調査中
4	宮城	阿武隈川	阿武隈川下流	仙山河川国道	(右)0.0k+80~1.6k	亶理町荒浜	特殊堤/バレットが突出 総延長L=480m(亶理大橋~河口)	応急済
4	宮城	阿武隈川	阿武隈川下流	仙山河川国道	(左)0.0k	岩沼市寺島	河口部堤防洗掘 護岸流出(川表) L=35m	応急済
4	宮城	北上川	旧北上川	北上川下流河川	(左)13.2	石巻市	堤防天端縦断クラック L=50m、W=15cm、H=20cm	応急済
4	宮城	北上川	旧北上川	北上川下流河川	(左)11	石巻市	堤防天端縦断クラック L=50m、W=10cm、H=3cm	調査中
4	宮城	北上川	旧北上川	北上川下流河川	(左)12.4	石巻市	堤防天端縦断クラック L=50m、W=10cm、H=3cm	応急済
4	宮城	北上川	旧北上川	北上川下流河川	(右)14.8~15	石巻市	護岸沈下 約10cm、L=200m 高水敷の縦断クラック L=200m、W=50m、H=70m	応急済
4	宮城	北上川	旧北上川	北上川下流河川	(左)6.6+150	石巻市	捨石護岸の流出 L=150m	調査中
4	宮城	北上川	旧北上川	北上川下流河川	(左)6.6	石巻市	石積護岸の背面土砂流出 L=10m W=1m	応急済
4	宮城	北上川	旧北上川	北上川下流河川	(左)5.6k+170~5.8k+10	石巻市	石積護岸流出 L=40m	調査中
4	宮城	北上川	旧北上川	北上川下流河川	(左)5.0~5.2	石巻市	堤内法面が崩壊 L=100m (天端・堤外は残っている)	応急済
4	宮城	鳴瀬川	吉田川	北上川下流河川	(右)5.6k+100~5.8k	東松島市浅井	天端縦断亀裂 L=100m W=5cm H=30cm ※R45号線	応急済
4	宮城	北上川	北上川下流(新北)	北上川下流河川	(左)12.6k~12.6k+53	石巻市	天端縦断クラック L=53m B=0.6m H=0.2m	応急済
4	宮城	北上川	北上川下流(新北)	北上川下流河川	(左)11.6	石巻市 相野谷	天端路肩にクラック有り L=100m	応急済
4	宮城	北上川	北上川下流(新北)	北上川下流河川	(左)11~11.6	石巻市 相野谷	低水護岸のふとんかごが流出 L=100m 堤防天端が沈下し、片側通行 L=150m	応急済
4	宮城	北上川	北上川下流(新北)	北上川下流河川	(左)8.2	石巻市	上流300m 高水護岸の崩壊、堤防天端の崩壊 (残された要3台)	応急済
4	宮城	阿武隈川	阿武隈川下流	仙山河川国道	(左)0.6k~30m	岩沼市寺島	堤防法くずれ L=20m 幅2m	応急済
4	宮城	阿武隈川	阿武隈川下流	仙山河川国道	(左)0.3k	岩沼市寺島	堤防法くずれ L=20m 幅2m	応急済
4	宮城	阿武隈川	阿武隈川下流	仙山河川国道	(左)0.5k	岩沼市寺島	堤防法くずれ L=30m 幅5m	応急済
4	宮城	北上川	北上川下流(新北)	北上川下流河川	(左)4.6	石巻市	落下橋桁(新北大橋) 4.4k+100まで流されている	調査中
4	宮城	北上川	北上川下流(新北)	北上川下流河川	(右)7	石巻市	7.4~7.0 堤外法面崩壊	応急済
4	宮城	北上川	北上川下流(新北)	北上川下流河川	(右)5.6	石巻市	低水護岸の原形がない	調査中
4	宮城	北上川	北上川下流(新北)	北上川下流河川	(右)4.8	石巻市	堤内天端及び法面の陥没多数	応急済
2	青森	馬淵川	馬淵川	青森河川国道	(左)0.0k付近	八戸市浜名谷地	堤防川裏法面損傷、堤防天端傾倒 延長 L=60m	応急済
2	青森	馬淵川	馬淵川	青森河川国道	(左)0.2k付近	八戸市浜名谷地	堤防川裏法面 越水浸食(2.0m×1.5m)	応急済
2	青森	馬淵川	馬淵川	青森河川国道	(右)0.0k付近	八戸市沼館	堤防川裏法面傾倒 L=5m W=3m	応急済

県番号	県名	水系名	河川名	事務所名	箇所	市町村	被災内容	対応状況
2	青森	馬淵川	馬淵川	青森河川国道	(右)2.6k付近	八戸市長苗代	防護柵倒壊	応急済
2	青森	馬淵川	馬淵川	青森河川国道	(右)5.2k付近	八戸市根城	堤防天端クラック(2本) L=12.6m、W=2cm L=17m、W=2cm 最大H=33cm	応急済
4	宮城	阿武隈川	阿武隈川下流	仙台河川国道	(右)8.2k	亘理町遠隈	天端縦断クラック L=80m 幅2cm 深さ3cm	応急済
4	宮城	阿武隈川	阿武隈川下流	仙台河川国道	(右)1.9k~2.2k	亘理町高須賀	川裏法すべり L=300m	応急済
4	宮城	阿武隈川	阿武隈川下流	仙台河川国道	(右)1.6k~1.9k	亘理町荒浜	低水護岸崩落 L=300m	応急済
4	宮城	名取川	名取川	仙台河川国道	(右)1.9k付近	名取市閉上 境	天端縦断クラック L=3.5m 幅1cm 深さ30cm 天端縦断クラック L=10m 幅10cm 深さ50cm H=2	応急済
4	宮城	名取川	名取川	仙台河川国道	(左)2.4k付近	仙台市若林区種次	天端縦断クラック L=62.0m 幅3cm 深さ15cm	応急済
4	宮城	名取川	名取川	仙台河川国道	(右)1.55k	名取市閉上 新大塚	天端縦断クラック L=2.5m 幅1.0cm 深さ3cm N=10 箇所	応急済
4	宮城	名取川	名取川	仙台河川国道	(左)1.9k~2.0k+20m	仙台市若林区種次	天端縦断クラック L=100m 幅10cm 深さ1.0m 天端縦断クラック L=2.5m 幅3cm 深さ20cm N=3 箇所	応急済
4	宮城	阿武隈川	阿武隈川下流	仙台河川国道	(左)0.3k~0.5k	岩沼市寺島	新浜水門 積戻操作室(堤防天端上の操縦室)の 浸水による損傷→操作不能(停電、予備発電機、 操作盤損壊) 付属施設損壊(転落防止柵、階段、量水標、看板) 河口水位計 本体流出	応急済
4	宮城	名取川	名取川	仙台河川国道	(左)0.0k~1.6k	仙台市若林区藤塚	CCTV局舎流出 3カ所	応急済
3	岩手	北上川	北上川上流	岩手河川国道	(左)9.0k	一関市黄海	黄海堤防 縦断クラック 天端 L3.1m w1cm	調査中
3	岩手	北上川	磐井川	岩手河川国道	(左)2.0k	一関市狐禅寺	川表坂路クラック L30m、川裏小段すべり L20m	応急済
3	岩手	北上川	磐井川	岩手河川国道	(左)3.8k	一関市中里	縦断クラック 天端川表側 L20m 2本	調査中
3	岩手	北上川	磐井川	岩手河川国道	(左)No.10+40~No.10+50	一関市前堀	周囲堤 川裏 法面すべり L20m w13.3m h1.43m、天端クラック L36.4m	応急済
3	岩手	北上川	磐井川	岩手河川国道	(左)No.22~No.22+10	一関市川辺	周囲堤 川裏 法面すべり L28.3m、天端縦断ク ラック L20.5m w3.4m	応急済
3	岩手	北上川	北上川上流	岩手河川国道	(右)76.0k	北上市黒沢尻町	崩壊排水樋管 条件護岸破損	調査中
3	岩手	北上川	北上川上流	岩手河川国道	(左)60.4k	奥州市江刺区	下河原排水樋管 門柱クラック L40cm w1cm 堤防天端段差	調査中
3	岩手	北上川	北上川上流	岩手河川国道	(左)16.2k	一関市川崎町	薄衣排水樋管 門柱クラック、堤防天端クラック、 管理橋蓋ブロック破損	調査中
3	岩手	北上川	磐井川	岩手河川国道	(右)2.0k	一関市狐禅寺	八郎沢排水樋管 蓋壁クラック、条件護岸クラ ック、堤防天端クラック、陥没	調査中
3	岩手	北上川	磐井川	岩手河川国道	(左)4.6k	一関市中央町	銅谷排水樋管 堤防天端、法面のクラック、陥 没、条件護岸破損、縦断クラック 天端 L21m w10cm 2本	調査中
3	岩手	北上川	磐井川	岩手河川国道	(右)5.2k	一関市城内	右岸上ノ橋排水樋管 法面、条件護岸のクラ ック、陥没	調査中
3	岩手	北上川	磐井川	岩手河川国道	(左)6.0k	一関市末広二丁目	林の木排水樋管 堤防天端のクラック、陥没、条 件護岸のクラック、陥没	調査中
4	宮城	北上川	旧北上川	北上川下流河川	(右)8.4k~8.4k+170	石巻市	堤防縦断クラック L=170m W=20cm H= 35cm 段差6cm ※市道丸井戸管波神新上沼線	応急済
4	宮城	北上川	旧北上川	北上川下流河川	(右)2.8~3.6	石巻市	石積護岸 流失	調査中
4	宮城	鳴瀬川	鳴瀬川	北上川下流河川	(左)0.3	東松島市	堤内法面崩壊 H=1800cm W=3500	調査中
4	宮城	鳴瀬川	鳴瀬川	北上川下流河川	(左)1.0+150	東松島市	法面滑落(堤外) L=110m W=2800cm H= 0.95cm	調査中
4	宮城	北上川	江合川	北上川下流河川	(右)0	石巻市	「和須樋管」照明灯倒伏 護岸目地多数開き、引込柱支線たるみ 門柱付根にクラック(上下流) 格子張と階段に隙間2cm 団体にクラック全周 川表法面にズレ開き8cm、 格子張護岸及び動壁にズレすきま6~8cm 川表水鏡ブロック積み目地開き5cm	調査中
4	宮城	北上川	旧北上川	北上川下流河川	(右)20.0k~20.0k+70	石巻市	その他(積砂等) L=70m <堤防沈下 H=60cm> <天端縦断亀裂 W=15cm H=30cm> <法尻(堤内)縦断亀裂 W=30cm H=120cm> ※県道河南登米線(東部土木事務所)	応急済
4	宮城	北上川	旧北上川	北上川下流河川	(右)19.0k+3 ~19.0k+166	石巻市	高水護岸浮き上がり L=163m H=48cm 堤防沈下 L=163m H=25cm 法面(堤内)縦断クラック L=50.4m W=11cm H=110cm ※液状化(積砂)有り	応急済
4	宮城	鳴瀬川	鳴瀬川	北上川下流河川	(左)13.8+162 ~ 14.0+18	東松島市	天端縦断クラック、坂路クラック L=17m W= 50cm H=13cm	応急済
4	宮城	鳴瀬川	鳴瀬川	北上川下流河川	(左)13.6+72 ~ 13.7+17	東松島市	天端縦断クラック L=45m W=50cm H=20c m	応急済
4	宮城	鳴瀬川	鳴瀬川	北上川下流河川	(左)11.7+50	東松島市	天端縦断クラック L=4m W=10cm H=30c m	応急済
4	宮城	鳴瀬川	鳴瀬川	北上川下流河川	(左)10.1+100	東松島市	天端縦断クラック 天端クラックL=22m W=0.3m H=0.8m 法面崩壊H=0.4m法面崩壊 H=0.4m	応急済
4	宮城	鳴瀬川	鳴瀬川	北上川下流河川	(左)8.3~ 8.8	東松島市	天端舗装縦断クラック L=500m W=15cm H= 40cm	調査中
4	宮城	鳴瀬川	鳴瀬川	北上川下流河川	(左)7.8+46~7.8+87	東松島市	天端縦断クラック L=50m W=50cm H=25c m	応急済
4	宮城	鳴瀬川	鞍坪川	北上川下流河川	(右)0.2+100 ~0.8	東松島市	天端縦断クラック L=280m、法尻クラック・法面 崩壊 W=18cm H=95cm 川表沈下 H=35cm 側帯クラック L=25m W=30cm H=15cm	応急済
4	宮城	鳴瀬川	吉田川(背割堤)	北上川下流河川	(左)2.65~ 2.7	東松島市	河岸部 石積み護岸ブロック L=50m 法長2m の破損	調査中
4	宮城	鳴瀬川	吉田川(背割堤)	北上川下流河川	(左)1.35~ 1.95	東松島市	背割堤防の天端肩から河岸まで流出 L=320m	調査中
4	宮城	鳴瀬川	吉田川	北上川下流河川	(右)7.0~7.2k+130	松島町	堤防法尻沈下10~20cm、法面クラック50cm~1m 川裏小段クラック L=20~30m、W=10~15cm	応急済
4	宮城	鳴瀬川	吉田川	北上川下流河川	(右)6.3+39~6.3+60	東松島市	川裏小段クラック L=20m、W=20cm、H=50cm	調査中
4	宮城	鳴瀬川	吉田川	北上川下流河川	(左)9	東松島市	法尻に縦断クラック L=10m、W=15cm、H=100cm	調査中
4	宮城	鳴瀬川	吉田川	北上川下流河川	(左)1.67~1.95	松島町	低水護岸崩壊	調査中
4	宮城	鳴瀬川	鳴瀬川(背割堤)	北上川下流河川	(右)5	東松島市	天端亀裂 L=4m、H=0.8m、擁壁部スレ2カ所	調査中
4	宮城	鳴瀬川	鳴瀬川(背割堤)	北上川下流河川	右4.0k~17m ~4.0k+33m	東松島市	天端縦断クラック L=50m、W=3cm	調査中
4	宮城	鳴瀬川	鳴瀬川(背割堤)	北上川下流河川	(右)3.8k~136m ~3.8k~61m	東松島市	天端縦断クラック L=48m、W=4cm、H=59cm	調査中
4	宮城	鳴瀬川	吉田川(背割堤)	北上川下流河川	(左)5.3	東松島市	法尻ブロックずれ L=51m、W=7cm 天端縦断クラック W=3cm	調査中

県番号	県名	水系名	河川名	事務所名	箇所	市町村	被災内容	対応状況
4	宮城	鳴瀬川	鳴瀬川	北上川下流河川	(右)5.4	東松島市	坂路縦断クラック L=11.5m, W=6cm, H=50cm	調査中
4	宮城	鳴瀬川	鳴瀬川	北上川下流河川	(右)5.7+82~5.8+31	東松島市	天端縦断クラック多数 L=10m W=4.7cm, H=47cm	応急済
4	宮城	鳴瀬川	鳴瀬川	北上川下流河川	(右)6.0+41~6.0+117	東松島市	天端縦断クラック多数 L=10m W=15cm, H=78cm	調査中
4	宮城	鳴瀬川	鳴瀬川	北上川下流河川	6.2+100~6.4k(背割堤)	東松島市川下	天端横断亀裂 多数 L=3m W=300cm H=10cm	調査中
4	宮城	鳴瀬川	鳴瀬川	北上川下流河川	(左)7.2	東松島市	堤防法すべり	応急済
4	宮城	鳴瀬川	鳴瀬川	北上川下流河川	(左)0.4~0.7	東松島市	特殊堤防上部 W=2m 破損=5~10m	調査中
4	宮城	北上川	旧北上川	北上川下流河川	(右)21.9+30 ~ 22.0+5	石巻市	和瀬水辺の素枝 高水敷河岸付近クラック L=75m	調査中
4	宮城	北上川	旧北上川	北上川下流河川	(右)21.0-15 ~ 21.0+72	石巻市	格子張護岸の崩き L=78m W=5cm 縦断クラック(川裏・川表) L=19m W=5cm H=1.2m	応急済
4	宮城	北上川	旧北上川	北上川下流河川	(左)4.2+150	石巻市	石積護岸 流出 L=10m	調査中
4	宮城	北上川	旧北上川	北上川下流河川	(右)14	石巻市	新天王橋 橋台周辺沈下及び管理用道路沈下 段差 15cm	調査中
4	宮城	北上川	旧北上川	北上川下流河川	(右)13.8+100m	石巻市	天王橋 桁下の沈下	調査中
4	宮城	北上川	旧北上川	北上川下流河川	(右)12.8	石巻市	堤防天端縦断クラック L=25m W=20mm H=100cm	応急済
4	宮城	北上川	旧北上川	北上川下流河川	(右)8.8	石巻市	堤防小段クラック L=40m W=50cm H=70cm	応急済
4	宮城	北上川	旧北上川	北上川下流河川	(右)8.6	石巻市	格子張護岸(低水)沈下 L=58.6m W=70cm H=16cm	調査中
4	宮城	北上川	旧北上川	北上川下流河川	(右)8.4+100	石巻市	低水護岸クラック W=20cm H=78cm	調査中
4	宮城	北上川	旧北上川	北上川下流河川	(右)8.0+100	石巻市	石井開門:操作不可 水路法面崩れ 本川側・運河側ワイヤー切れ、プレーキ破損	応急済
4	宮城	北上川	旧北上川	北上川下流河川	(右)7.8-68 ~ 7.8+28	石巻市	堤内側平環クラック L=96m W=20cm H=50cm	応急済
4	宮城	北上川	旧北上川	北上川下流河川	(右)7.4+42 ~ 7.6+10	石巻市	堤外格子張護岸(低水) 破損 L=26m W=40 堤防天端縦断クラック L=168m W=32cm H=40cm	応急済
4	宮城	北上川	旧北上川	北上川下流河川	(右)7.5-15 ~ 7.5+85	石巻市	低水護岸クラック L=100m	応急済
4	宮城	北上川	旧北上川	北上川下流河川	(右)7.2k+110 ~ 7.2+175	石巻市	天端縦断クラック L=65m W=50cm H=40cm ※サイクリングロード	応急済
4	宮城	北上川	旧北上川	北上川下流河川	(右)7.4+120	石巻市	水押第三樋管 堤防天端(舗装)段差 図体の抜け上がり 18cm 川表擁壁の目地開W=8.5cm 川裏擁壁の目地開W=4cm, 角落し部U型状にクラック 低水護岸下流部段差 18cm	調査中
4	宮城	北上川	旧北上川	北上川下流河川	(右)5.8+100	石巻市	階段護岸天端 段差 W=3cm H=3cm	応急済
4	宮城	北上川	北上川下流(新北)	北上川下流河川	(左)-0.8k+20~ 2.8k+192	石巻市月浜	堤防決壊 L=3,770m (月浜第二水門取り付け部まで決壊)	対策中
4	宮城	北上川	旧北上川	北上川下流河川	(左)2.7	石巻市	不動沢第四樋管 道路陥没 図体の抜け上がり 10cm 護岸と真壁との段差 H=10cm	調査中
4	宮城	北上川	旧北上川	北上川下流河川	(右)10.4	石巻市	曾波神水位観測所 管理道の落下	調査中
3	岩手	北上川	懸井川	岩手河川国道	(右)6.3k	一関市上黒沢	護岸すべり損壊 L50m	調査中
3	岩手	北上川	北上川上流	岩手河川国道	(右)34.4k	盛岡市仙北町	新山排水樋管 FG取付部 クラック L60cm w1cm	調査中
3	岩手	北上川	零石川	岩手河川国道	(左)0.2k	盛岡市馬場町	零石川左岸陸開 開度計故障	調査中
3	岩手	北上川	懸井川	岩手河川国道	(左)0.6k	一関市中里	管理堤 縦断クラック L4.6m w4.5cm h4.5cm 横断クラック L6.2m w2cm h4.5cm	調査中
3	岩手	北上川	懸井川	岩手河川国道	(左)0.4k	一関市中里	管理堤 縦断クラック L12.3m w4cm h10cm L24.3m w7cm h45cm 2本	調査中
3	岩手	北上川	北上川上流	岩手河川国道	(右)28.4k~28.6k	一関市川辺	小堤 縦断クラック L110m w14cm h65cm 4本 、液状化、護岸法留上り	調査中
3	岩手	北上川	北上川上流	岩手河川国道	(右)31.7k~31.8k	一関市川辺	小堤 縦断クラック L37.5m w23cm h60cm 2本 、地内排水路破損	調査中
3	岩手	北上川	北上川上流	岩手河川国道	(左)32.0k~32.8k	一関市長島	小堤 縦断クラック L23m w3cm h20cm 2本	調査中
3	岩手	北上川	北上川上流	岩手河川国道	(左)38.3k	一関市長島	小堤 縦断クラック L185m w6cm h50cm	調査中
3	岩手	北上川	北上川上流	岩手河川国道	(左)26.6k~28.8k	一関市舞川	小堤 縦断クラック L200m w25cm h1.3m 6本 川表削法面崩落 L10m w5m, 地内排水路破損	調査中
7	福島	阿武隈川	阿武隈川上流	福島河川国道	(左)7.6k~7.6k+25m	伊達市	堤防法肩縦断亀裂 L=25m, h=93cm, w=10cm	応急済
7	福島	阿武隈川	阿武隈川上流	福島河川国道	(左)10.4k~10.4k+200m	伊達市	護岸法捨すべり L=200m	調査中
7	福島	阿武隈川	広瀬川(阿)	福島河川国道	(右)0.4k~0.6k	伊達市	坂路縦断亀裂 L=30m, 小段縦断亀裂 L=53m	応急済
7	福島	阿武隈川	阿武隈川上流	福島河川国道	(右)12.2k+158	伊達市	天端舗装縦断亀裂L=18.5m, 土羽法肩縦断亀裂 L=18.5m	応急済
7	福島	阿武隈川	阿武隈川上流	福島河川国道	(右)14.0k+20.3	伊達市	天端舗装縦断亀裂L=28m, 土羽法肩縦断亀裂 L=18.5m	応急済
7	福島	阿武隈川	阿武隈川上流	福島河川国道	(右)14.4k+50	伊達市	天端舗装縦断亀裂L=37.5m	応急済
7	福島	阿武隈川	阿武隈川上流	福島河川国道	(右)14.4k+100	伊達市	天端舗装縦断亀裂L=47m	応急済
7	福島	阿武隈川	阿武隈川上流	福島河川国道	(右)14.4k+160	伊達市	天端舗装縦断亀裂L=42m	応急済
7	福島	阿武隈川	阿武隈川上流	福島河川国道	(右)18.2k	伊達市	天端法肩縦断亀裂L=34m	応急済
7	福島	阿武隈川	阿武隈川上流	福島河川国道	(右)18.2k+175	伊達市	天端法肩縦断亀裂L=81.4m	応急済
7	福島	阿武隈川	阿武隈川上流	福島河川国道	(右)21.0k	伊達市	天端法肩縦断亀裂L=169m	調査中
7	福島	阿武隈川	阿武隈川上流	福島河川国道	(左)56.2k~56.4k	二本松市	堤防小段縦断亀裂、はらみだし	応急済
7	福島	阿武隈川	阿武隈川上流	福島河川国道	(左)70.8k~71.2k	本宮市	坂路縦断亀裂L=37m、側帯はらみだしL=20m	応急済
7	福島	阿武隈川	阿武隈川上流	福島河川国道	(右)73.37k~74.3k	郡山市	はらみ出し 堤防天端舗装	応急済
7	福島	阿武隈川	阿武隈川上流	福島河川国道	(右)77.3k	郡山市	堤防舗装横断亀裂L=2.9m	応急済
7	福島	阿武隈川	阿武隈川上流	福島河川国道	(左)87.2k	郡山市	天端舗装縦断亀裂L=500m	応急済
7	福島	阿武隈川	阿武隈川上流	福島河川国道	0.4k	郡山市	橋台側部沈下23cm、護岸沈下16cm	応急済
7	福島	阿武隈川	阿武隈川上流	福島河川国道	(右)101k	須賀川市	CCTVカメラ脱落 1箇所	調査中
7	福島	阿武隈川	阿武隈川上流	福島河川国道	(右)98.5k	須賀川市	CCTVカメラ脱落 1箇所	調査中
7	福島	阿武隈川	阿武隈川上流	福島河川国道	(左)102k~103k	須賀川市	堤防天端縦断亀裂 L=14.8k	応急済
7	福島	阿武隈川	阿武隈川上流	福島河川国道	(右)99.27k~99.39k	須賀川市	堤防天端縦断亀裂 L=120m	応急済

県番号	県名	水系名	河川名	事務所名	箇所	市町村	被災内容	対応状況
7	福島	阿武隈川	阿武隈川上流	福島河川国道	(右)99.43k~99.555k	須賀川市	堤防天端縦断亀裂 L=125m	応急済
7	福島	阿武隈川	阿武隈川上流	福島河川国道	(右)103.27k~103.279k	須賀川市	堤防陥没L=9m	応急済
7	福島	阿武隈川	阿武隈川上流	福島河川国道	(右)102.588k~102.608k	須賀川市	堤防崩落L=10m、h=80cm	応急済
7	福島	阿武隈川	阿武隈川上流	福島河川国道	(右)102.8k~102.81k	須賀川市	堤防天端横断亀裂L=2.7m、堤防沈下状況L=10m	応急済
4	宮城	北上川	北上川下流(新北)	北上川下流河川	(右)3	石巻市	釜谷崎橋水機場樋管の巻上機・管理区無	調査中
4	宮城	北上川	北上川下流(新北)	北上川下流河川	(右)8.2+100	石巻市	低水護岸覆土部 L=32m流出	応急済
4	宮城	北上川	北上川下流(新北)	北上川下流河川	(右)7.8+150	石巻市	堤防天端縦断クラック L=28m、W=7.0m	応急済
3	岩手	北上川	北上川上流	岩手河川国道		盛岡市	物見山レーダ雨量計 固定部ボルト剪断により、パラボラ型転倒	調査中
4	宮城	阿武隈川	阿武隈川下流	仙台河川国道	(左)17.4k+150付近	角田市江尻	天端縦断クラック L=20m 幅2cm 深さ10cm	応急済
4	宮城	阿武隈川	阿武隈川下流	仙台河川国道	(左)18.0k+100m付近	角田市江尻	蒸用堤沈下 L=6m 高さ20cm 川裏法すべり L=20m	応急済
4	宮城	阿武隈川	阿武隈川下流	仙台河川国道	(左)18.4k付近	角田市江尻	川裏法すべり L=50m	応急済
4	宮城	阿武隈川	阿武隈川下流	仙台河川国道	(左)20.6k+100k付近	角田市江尻	天端縦断クラック 幅2cm 深さ10cm	応急済
4	宮城	阿武隈川	阿武隈川下流	仙台河川国道	(左)20.8k+150m付近	角田市江尻	天端縦断クラックおよび縦断クラックあり 川裏法すべり L=10m	応急済
4	宮城	阿武隈川	阿武隈川下流	仙台河川国道	(左)10.4k-16m	岩沼市中泉	天端縦断クラック L=5m 幅1cm	応急済
4	宮城	阿武隈川	阿武隈川下流	仙台河川国道	(右)7.4k~7.6k	亶理町今泉	天端縦断クラック L=200m(クラック多数) 幅10cm	応急済
4	宮城	阿武隈川	阿武隈川下流	仙台河川国道	(右)7.0k+30~7.0k+144	亶理町今泉	堤防小段縦断クラック L=80m 幅10cm 深さ1.0m 天端沈下 L=120m 深さ50cm	応急済
4	宮城	阿武隈川	阿武隈川下流	仙台河川国道	(右)4.7k~4.8k-21	亶理町高須賀	天端沈下 L=75m 深さ20cm	応急済
4	宮城	阿武隈川	阿武隈川下流	仙台河川国道	(左)29.4k~29.4k+100	角田市木沼	天端沈下 L=100m 深さ20cm	応急済
4	宮城	阿武隈川	阿武隈川下流	仙台河川国道	(右)32.0k+70~32.2k+35	角田市前原	天端沈下 L=210m 深さ70cm	応急済
4	宮城	阿武隈川	阿武隈川下流	仙台河川国道	(右)32.2k+160~32.4k+40	角田市泉田	天端沈下 L=100m 深さ20cm	応急済
2	青森	馬淵川	馬淵川	青森河川国道	(左)2.4k付近	八戸市石堂	貝類排水管管理外水路破損 コンクリート張L=約55m	調査中
2	青森	馬淵川	馬淵川	青森河川国道	(左)2.5k付近	八戸市石堂	護岸破損(かごマット L=約80m)	応急済
2	青森	馬淵川	馬淵川	青森河川国道	(左)3.4k付近	八戸市長苗代	水辺の乗積土砂堆積	応急済
2	青森	馬淵川	馬淵川	青森河川国道	(左)3.8k付近	八戸市長苗代	護岸破損(植竹ブロック L=約20m)	応急済
2	青森	馬淵川	馬淵川	青森河川国道	(左)4.0k付近	八戸市長苗代	大橋水位計変形	応急済
2	青森	馬淵川	馬淵川	青森河川国道	(左)0.8+150~1.0k+100	八戸市河原木館	護岸クラック(空石張L=約150m)	調査中
4	宮城	北上川	江合川	北上川下流河川	(右)28.6k+120 ~28.8k+120	大崎市福沼	堤防沈下 天端クラック L=200m	完了
4	宮城	北上川	江合川	北上川下流河川	(左)20.8k+190 ~21.0k+160	大崎市	堤防沈下 川表・裏クラック L=170m	応急済
4	宮城	北上川	江合川	北上川下流河川	(左)21.6k+10~22.0k+30	美里町	堤防沈下 川裏法崩れ L=500m	応急済
4	宮城	北上川	江合川	北上川下流河川	(左)25.9k+20~26.9k	大崎市沢尻	堤防沈下 川表・裏クラック L=778m	対策中
4	宮城	北上川	新江合川	北上川下流河川	(右)2.8k+25~2.8k+195	大崎市	堤防沈下 裏法崩れ L=230m	応急済
4	宮城	北上川	北上川下流(新北)	北上川下流河川	(左)10.8k+70~11.0k+110	石巻市	壁土流出 L=240m	応急済
4	宮城	北上川	北上川下流(新北)	北上川下流河川	(右)7.4k+75~7.8k+65	石巻市	天端縦断クラック L=390m W=30cm H=45cm ※(主)河北・機生線	応急済
4	宮城	北上川	北上川下流(新北)	北上川下流河川	(右)7.4k+180~7.6k+150	石巻市	天端縦断クラック L=149m W=3cm H=45cm	応急済
4	宮城	北上川	北上川下流(新北)	北上川下流河川	(右)7.4k+50~7.4k+78	石巻市	低水護岸クラック L=28m W=4.5m	応急済
4	宮城	北上川	北上川下流(新北)	北上川下流河川	(右)7.2k+145~7.2k+180	石巻市	天端縦断クラック L=35m W=6cm H=150cm	応急済
4	宮城	北上川	北上川下流(新北)	北上川下流河川	(右)7.0k+188~7.2k+80	石巻市	天端縦断クラック L=92m W=20cm H=50cm	応急済
4	宮城	鳴瀬川	鳴瀬川	北上川下流河川	(左)29.0k+20~ 29.1k+280	大崎市下中ノ目	堤防沈下 L=300m	対策中
4	宮城	鳴瀬川	鳴瀬川	北上川下流河川	(左)22.1~22.25	美里町	法面崩落・クラック L=150m	応急済
4	宮城	鳴瀬川	鳴瀬川	北上川下流河川	(右)15.5+20m~ 15.9+40m	大崎市	天端縦断クラック L=400m H=0.7m	応急済
4	宮城	北上川	江合川	北上川下流河川	(左)14.0k+50~ 14.6k+100	満谷町	堤防沈下 L=850m	対策中
4	宮城	北上川	江合川	北上川下流河川	(左)27.4k+60~27.8k	大崎市沢尻	堤防沈下 L=309m、H=2.4m W=3.25m	完了
4	宮城	北上川	江合川	北上川下流河川	右)26.32+100~26.4+15	大崎市	堤防天端クラック・法面崩れ L=200350m H=0.85m、W=0.45m	応急済
4	宮城	北上川	江合川	北上川下流河川	(左)14.6~15	大崎市	堤防天端・法面クラック L=40m、H=1.3m、W=0.4m	応急済
4	宮城	北上川	江合川	北上川下流河川	(左)22.44m~22.48	大崎市	法崩れ L=4m、H=1.5m、W=2.5m	応急済
4	宮城	北上川	江合川	北上川下流河川	(右)27.5~27.6	大崎市	堤防天端クラック L=100m	応急済
4	宮城	北上川	北上川下流(新北)	北上川下流河川	(右)5.4+17	石巻市	低水護岸崩落 L=38m	調査中
4	宮城	北上川	北上川下流(新北)	北上川下流河川	(右)5.2k+50~5.4k	石巻市	堤防法削洗掘 L=150m	応急済
4	宮城	北上川	北上川下流(新北)	北上川下流河川	(右)5.0k+52~5.0k+53	石巻市	低水護岸洗掘(小口止) L=1.0m	応急済
4	宮城	北上川	北上川下流(新北)	北上川下流河川	(右)4.8k~5.0k+120	石巻市	堤防法削洗掘 L=320m	応急済
4	宮城	北上川	北上川下流(新北)	北上川下流河川	(右)4.4k+132~4.6k+150	石巻市	低水護岸崩落 L=118m	調査中
4	宮城	北上川	江合川	北上川下流河川	(左)1.6k+50~1.6k+140	満谷町	堤防天端・法面クラック L=15.0m、H=0.4m、 W=0.1m	応急済
4	宮城	北上川	江合川	北上川下流河川	(左)1.6k+188~1.8k	満谷町	法面(堤外)縦断クラック L=12m W=10cm H=50cm	応急済
4	宮城	北上川	江合川	北上川下流河川	(左)2.0k+50~2.0k+150	満谷町	法面縦断クラック L=100m、H=0.75m、W=0.1m	応急済
4	宮城	北上川	江合川	北上川下流河川	(左)4.0k+15~4.0k+90	満谷町	堤防天端・法面クラック L=105m、H=0.9m、 W=0.2m	応急済
4	宮城	北上川	江合川	北上川下流河川	(左)4.2k+195~ 4.4k+110	満谷町	法面縦断クラック L=10m、H=0.6m、W=0.1m	応急済
4	宮城	北上川	江合川	北上川下流河川	(左)8.0k+30~8.0k+10	満谷町	法面縦断クラック L=40m、H=0.9m、W=0.15m	応急済
4	宮城	北上川	江合川	北上川下流河川	(左)13.4k~14.6	満谷町	天端沈下 L=200m、W=3m、H=1.0m、 縦断クラック L=600m、W=60cm、H=1.4m	応急済
4	宮城	北上川	江合川	北上川下流河川	(左)13.0k~13.0k+100	満谷町	縦断クラック(舗装部) L=100m、W=10m、H=60cm、 管理橋の段差 H=25cm	応急済
4	宮城	北上川	江合川	北上川下流河川	(左)12.4+130~12.6+20	満谷町	縦断クラック L=30m、W=10cm、H=1.3m	応急済

順番号	県名	水系名	河川名	事務所名	箇所	市町村	被災内容	対応状況
4	宮城	北上川	江合川	北上川下流河川	(左)12.2+120~12.4+73	涌谷町	天端道路縦断クラック L=153m 積砂、堤防沈下、法面はみだし	応急済
4	宮城	北上川	江合川	北上川下流河川	(左)11.4	涌谷町	高水護岸天端コンクリート クラック L=19m,W=2.0m,段差H=2cm	調査中
4	宮城	北上川	江合川	北上川下流河川	(左)10.8+150~11.0+20	涌谷町	特殊堤のスレ W=4cm(3ブロック分)平版ブロック の閉き W=3cm	調査中
4	宮城	北上川	北上川下流(新北)	北上川下流河川	(左)8.4+98~8.6+154	石巻市	高水護岸クラック L=286m	応急済
4	宮城	北上川	北上川下流(新北)	北上川下流河川	(左)8.0+179~8.4	石巻市	堤防縦断クラック L=221m,H=1.25m,W=10cm	応急済
4	宮城	北上川	北上川下流(新北)	北上川下流河川	(左)7.2+128~8.0+160	石巻市	高水護岸クラック L=823m,W=35m,H=1.6m	応急済
4	宮城	北上川	北上川下流(新北)	北上川下流河川	(左)5.4+77~5.8+97	石巻市	堤内法面洗掘 L=420m 一部天端沈下 L=190m,H=60cm	応急済
4	宮城	北上川	北上川下流(新北)	北上川下流河川	(左)5.6+2~5.8+17	石巻市	高水護岸破損 L=215m	応急済
4	宮城	北上川	北上川下流(新北)	北上川下流河川	(左)5.4+70~5.4+122	石巻市	高水護岸破損 L=52m	応急済
4	宮城	北上川	北上川下流(新北)	北上川下流河川	(左)4.8~8.2	石巻市	堤体亀裂、法面、護岸陥没 L=3400m	応急済
4	宮城	北上川	北上川下流(新北)	北上川下流河川	(左)3.8+175~4.6+30	石巻市	堤内法面洗掘 L=655m	応急済
4	宮城	北上川	北上川下流(新北)	北上川下流河川	(左)3.6+147~3.8+43	石巻市	堤内法面洗掘 L=96m	調査中
3	岩手	北上川	北上川上流	岩手河川国道	(右)16.5k	一関市川崎町	川崎防災ステーション インクライン破損	調査中
3	岩手	北上川	北上川上流	岩手河川国道	(右)6.4k	一関市花泉町	日形排水樋管 堤外水路に段差、堤防天端クラック	調査中
3	岩手	北上川	北上川上流	岩手河川国道	(右)9.2k	一関市花泉町	中神第二排水樋管 下流側条件護岸クラック	調査中
3	岩手	北上川	北上川上流	岩手河川国道	(右)14.0k	一関市弥栄	中江川排水樋管 護岸クラック、堤防天端クラック L=20m	調査中
3	岩手	北上川	北上川上流	岩手河川国道	(左)16.2k	一関市川崎町	諏訪前排水樋管 堤外水路クラック、操作扉腐蝕 損	調査中
3	岩手	北上川	北上川上流	岩手河川国道	(右)27.6k	一関市中里	中里陸開 レール変形、法面クラック、陥没	調査中
3	岩手	北上川	北上川上流	岩手河川国道	(右)28.8k	平泉町長島	平泉陸開 レール変形	調査中
3	岩手	北上川	北上川上流	岩手河川国道	(右)No.7	一関市前塚	周囲堤 川表 法面すべり L13m w10m h0.7m	調査中
3	岩手	北上川	北上川上流	岩手河川国道	(右)No.7+20	一関市前塚	周囲堤 川表 法面すべり L14.4m w0.2m	調査中
3	岩手	北上川	北上川上流	岩手河川国道	(右)No.7+100	一関市前塚	周囲堤 川表 法面すべり L11.7m w5m	調査中
3	岩手	北上川	北上川上流	岩手河川国道	(右)No.8+20	一関市前塚	周囲堤 川表 小段縦断クラック L7m w7m h1.0m	調査中
3	岩手	北上川	北上川上流	岩手河川国道	(右)No.10	一関市前塚	周囲堤 天端 横断クラック L6m w0.1m	調査中
3	岩手	北上川	北上川上流	岩手河川国道	(右)No.11+20	一関市前塚	周囲堤 天端 横断クラック L10m、川表法面す べり(液状化)	調査中
3	岩手	北上川	北上川上流	岩手河川国道	(右)No.12	一関市前塚	周囲堤 天端 横断クラック L7m w3.5cm	調査中
3	岩手	北上川	北上川上流	岩手河川国道	(右)No.13-20	一関市前塚	周囲堤 川裏 法面すべり L10m w0.4m	調査中
3	岩手	北上川	北上川上流	岩手河川国道	(右)No.13+50	一関市前塚	周囲堤 天端 縦断クラック L23.2m w0.1m h1.71m	応急済
3	岩手	北上川	北上川上流	岩手河川国道	(右)No.15+120	一関市山目	周囲堤 天端 縦断クラック L6.3m w0.3m	調査中
3	岩手	北上川	北上川上流	岩手河川国道	(右)No.16	一関市山目	周囲堤 川表 法面すべり L26.7m w2m	調査中
3	岩手	北上川	北上川上流	岩手河川国道	(右)No.17-40	一関市山目	周囲堤 川裏 法面すべり L25m w5m	調査中
3	岩手	北上川	北上川上流	岩手河川国道	(右)No.18+180	一関市山目	周囲堤 天端 縦断クラック L41.3m w3cm	応急済
3	岩手	北上川	北上川上流	岩手河川国道	(右)No.19+100	平泉町高田前	周囲堤 天端 縦断クラック L45.6m w6cm	調査中
3	岩手	北上川	北上川上流	岩手河川国道	(右)No.22-40	平泉町高田前	周囲堤 川裏 法面クラック、法面すべり L19.3m w1.6m	応急済
3	岩手	北上川	北上川上流	岩手河川国道	(右)No.23+66	平泉町高田前	周囲堤 川表 法面縦断クラック L5.2m w0.3m h0.2m	調査中
3	岩手	北上川	北上川上流	岩手河川国道	(右)No.25	平泉町高田前	周囲堤 川裏 法面すべり L20m w10mh0.2m	調査中
3	岩手	北上川	北上川上流	岩手河川国道	(右)No.25+20	平泉町高田前	周囲堤 川裏 法面すべり L23.9m w5.0m	調査中
3	岩手	北上川	太田川	岩手河川国道	(左)30.4k	平泉町平泉	鈴沢川排水樋管 堤防天端のクラック、陥没。	調査中
3	岩手	北上川	磐井川	岩手河川国道	(左)4.4k	一関市石畑	石畑排水樋管 堤防天端のクラック、陥没	調査中
3	岩手	北上川	磐井川	岩手河川国道	(左)4.6k	一関市五代町	小坂橋排水樋管 堤防天端のクラック、陥没	調査中
3	岩手	北上川	磐井川	岩手河川国道	(右)4.6k	一関市地主町	花王町排水樋管 条件護岸クラック、隆起	調査中
3	岩手	北上川	磐井川	岩手河川国道	(左)4.8k	一関市青葉二丁目	騎井橋排水樋管 堤防天端のクラック、陥没。	調査中
3	岩手	北上川	磐井川	岩手河川国道	(右)5.0k	一関市青葉二丁目	川街排水樋管 堤防法面のクラック、陥没。	調査中
3	岩手	北上川	磐井川	岩手河川国道	(左)5.2k	一関市青葉一丁目	左岸上ノ橋排水樋管 堤防法面のクラック、陥 没。	調査中
3	岩手	北上川	砂鉄川	岩手河川国道	(右)4.2k	一関市川崎町	右佐排水樋管 真壁に開き。	調査中
3	岩手	北上川	北上川上流	岩手河川国道	(右)64.4k	胆沢郡金ヶ崎町	金ヶ崎堤防 天端 縦断クラック L155m w1cm h3cm 3本	調査中
3	岩手	北上川	北上川上流	岩手河川国道	(右)66.2k	胆沢郡金ヶ崎町	三ヶ尻堤防 天端 縦断クラック L12.1m w1cm 2本	調査中
3	岩手	北上川	北上川上流	岩手河川国道	(右)68.4k	胆沢郡金ヶ崎町	三ヶ尻堤防 天端 横断クラック L4.65m w1cm2 本	調査中
3	岩手	北上川	北上川上流	岩手河川国道	(右)72.0k	北上市相去	鬼柳相去堤防 天端 縦断クラック L60.5m w1.9cm h25cm	調査中
3	岩手	北上川	北上川上流	岩手河川国道	(右)75.2k~76.2k	北上市黒沢尻町	黒沢尻堤防 天端 縦断クラック L11.8m w1cm h10cm 2本	調査中
3	岩手	北上川	北上川上流	岩手河川国道	(左)76.6k	北上市立花	立花堤防 川裏法面はらみ出し、縦断クラック多 数	調査中
3	岩手	北上川	北上川上流	岩手河川国道	(左)87.4k	花巻市東十二丁目	矢沢堤防 川表 法面すべり L33.8m w15.4m	応急済
3	岩手	北上川	北上川上流	岩手河川国道	(右)90.4k	花巻市里川口	花巻堤防 天端 縦断クラック L6m w1.5cm	応急済
3	岩手	北上川	豊沢川	岩手河川国道	(右)0.0k	花巻市南城	南城堤防 天端 縦断クラック L5.4m w1cm h3cm	調査中
3	岩手	北上川	和賀川	岩手河川国道	(右)0.2k	北上市相去	和賀川右岸堤防 天端 縦断クラック L77m w1cm	調査中
3	岩手	北上川	猿ヶ石川	岩手河川国道	(左)2.2k	花巻市東和町安野	安野堤防 天端 縦断クラック L30.4m w2cm h8cm	調査中
3	岩手	北上川	猿ヶ石川	岩手河川国道	(左)12.2k~12.8k	花巻市東和町落合	落合堤防 天端 縦断クラック L23m w3cm 2本	調査中
3	岩手	北上川	北上川上流	岩手河川国道	(右)19.8k	紫波郡紫波町	古館排水樋管 FG取付部 クラック	調査中
3	岩手	北上川	北上川上流	岩手河川国道	(右)125.4k	紫波郡矢巾町	前野排水樋管 FG取付部 クラック	調査中
3	岩手	北上川	北上川上流	岩手河川国道	(右)134.0k	盛岡市仙北町	善方排水樋管 FG取付部 クラック	調査中
3	岩手	北上川	北上川上流	岩手河川国道	(右)14.4k~14.8k	一関市弥栄	弥栄堤防 天端クラック L73m 9本	調査中
3	岩手	北上川	北上川上流	岩手河川国道	(右)14.9k~15.2k	一関市弥栄	弥栄堤防 天端クラック L129m 9本	調査中
3	岩手	北上川	北上川上流	岩手河川国道	(右)15.2k~15.8k	一関市弥栄	弥栄堤防 天端 縦断クラック L150m	調査中
3	岩手	北上川	北上川上流	岩手河川国道	(右)16.1k~16.8k	一関市弥栄	弥栄堤防 天端 縦断クラック L31m 3本	調査中
3	岩手	北上川	北上川上流	岩手河川国道	(左)16.1k~16.3k	一関市川崎町	薄衣堤防 天端 縦断クラック L49m 2本	調査中
3	岩手	北上川	北上川上流	岩手河川国道	(左)17.0k~120	一関市川崎町	菓子堤防 川表 法面すべり L21.4m w3.5m h20cm	調査中

県番号	県名	水系名	河川名	事務所名	箇所	市町村	被災内容	対応状況
3	岩手	北上川	北上川上流	岩手河川国道	(左)42.2k	奥州市前沢区廻堂	生母・黒石堤防 天端 縦断クラック L100m w0.15m h0.6m、天端 横断クラック L3.5m	調査中
3	岩手	北上川	北上川上流	岩手河川国道		平泉町	第2管理用通路 縦断クラック(すべり) L45m w0.2m h1.1m 他4本	調査中
4	宮城	鳴瀬川	鳴瀬川	北上川下流河川	(右)0.7k~0.3k	東松島市	特殊堤破損及び半壊 L=500m	調査中
4	宮城	鳴瀬川	鳴瀬川	北上川下流河川	(右)0.3k+~0.0	東松島市	野蒜第2樋管消失 [破堤]L=55m(特殊堤流出3箇所) 特殊堤流出 L=20m、L=5m、L=30m 捨て石流出 L=300m 石積護岸流出 L=20m、H=4.0m	調査中
4	宮城	鳴瀬川	吉田川	北上川下流河川	(右)6.5	東松島市	「原田排水樋管」上屋破損、サッシ変形 ・函体中央部が20cm程度下方へたわむ ・川表翼壁が水路側へ傾倒 ・石積翼壁下部が産傷損傷明瞭、天端は裏側へ 12cm傾倒 ・川表護岸は樋管上にクラック多数、川側にせり 出し、産傷損傷明瞭	調査中
4	宮城	鳴瀬川	吉田川	北上川下流河川	(右)24.1	大郷町	「一本木排水樋管」門柱傾斜(調査必要)	調査中
4	宮城	鳴瀬川	鞍坪川	北上川下流河川	0.8	東松島市	「鞍坪排水樋管」操作室床が隆起 自家発電機で稼働したが、異常が発生するため エンジン作動不可(原因不明) ・屋外貯油槽基礎アンカーボルト2/4破断、2/4変 形、4号除塵機動力ケーブル破断	調査中
4	宮城	鳴瀬川	鳴瀬川	北上川下流河川	27.1	大崎市	「鈴根五郎排水樋管」機端周辺の地盤が隆起 2次除塵機傾斜ベルト沈下、配水管外れ、釜場が 2架空配管たるみ	調査中
4	宮城	鳴瀬川	鳴瀬川	北上川下流河川	17.7	大崎市	「船越排水樋管」機端周辺の地盤が隆起 吐出管、燃料配管トラフ沈下、運転支援ディスプレイ 台破損、非常用発火運転不可 護岸中央部目地開 5~10cm	調査中
4	宮城	北上川	北上川下流(新北)	北上川下流河川	25.6	登米市	「南沢川水門」管理棟の畜産ボルト損傷、管理橋 桁20cmズレ発生し、撤去済(左岸1号管理棟)	調査中
4	宮城	北上川	北上川下流(新北)	北上川下流河川	(右)25.6	登米市	「鮎谷水門」通船ゲートの主ローラ戸当たり外れ 目地部にてズレ、閉き発生	調査中
4	宮城	北上川	北上川下流(新北)	北上川下流河川	(左)2	石巻市	「月浜第一水門」操作室流出、建屋浸水。 ・3号ゲート操作不可 ・1、2号ゲート手動操作実施中(24時間体制)	調査中
4	宮城	北上川	北上川下流(新北)	北上川下流河川	(右)26.1	登米市	「輪波水門」トラフ隆起(内部油圧配管異常なし)	調査中
4	宮城	北上川	北上川下流(新北)	北上川下流河川	(左)13.4	石巻市	「相野谷排水樋管」:操作不可 管理棟の傾き、転落防止柵流出 床下浸水により電気・機械設備浸水し運転不可 (空気圧縮機×、冷却水循環ポンプ×、真空ポン プ×、除塵機操作盤×待機室×)	調査中
4	宮城	北上川	旧北上川	北上川下流河川	(左)4.6k+80m	石巻市	護岸流出 L=5m	調査中
4	宮城	北上川	旧北上川	北上川下流河川	(左)14.0k~3.2k+100	石巻市	石積護岸の吸出し、洗濯 L=700m	調査中
4	宮城	北上川	旧北上川	北上川下流河川	(左)3.0k~3.1k	石巻市	天端沈下及び土砂湧出 L=100m	調査中
4	宮城	北上川	旧北上川	北上川下流河川	(左)2.3k~2.8k	石巻市	護岸流出 L=500m	調査中
4	宮城	北上川	旧北上川	北上川下流河川	(左)1.7k~2.3k	石巻市	防溜堤破損、護岸崩壊 L=600m	調査中
4	宮城	北上川	旧北上川	北上川下流河川	(右)2.3k~2.7k	石巻市	転落防止柵の倒壊 L=300m	応急済
4	宮城	北上川	旧北上川	北上川下流河川	(中瀬右)1.8k	石巻市	護岸流出 L=100m	調査中
4	宮城	北上川	旧北上川	北上川下流河川	(右)1.1k~1.2k	石巻市	高潮堤流出 L=100m	調査中
4	宮城	北上川	北上川下流(新北)	北上川下流河川	(右)3.6k+100~3.8k	石巻市	堤防決壊 L=100m	調査中
4	宮城	北上川	北上川下流(新北)	北上川下流河川	(右)2.4k~3.6k	石巻市	堤防一部流出 L=1,200m	調査中
4	宮城	北上川	北上川下流(新北)	北上川下流河川	(右)2.2k~2.4k	石巻市	法面前進 L=100m	調査中
4	宮城	北上川	二股川	北上川下流河川	(左)0.6k	石巻市	地蔵田排水樋管 階段損傷 (20cm×6cm)	調査中
4	宮城	北上川	二股川	北上川下流河川	(左)1.0k+100	石巻市	「長者野樋管」堤内水路の床版クラック W=20mm 天端縦断クラック L=17m W=1cm	応急済
4	宮城	北上川	旧北上川	北上川下流河川	(左)4.8k	石巻市	「真野川水門」1号上段ゲートの戸当たり外れ操 作不可 1号ゲート下段扉、2、3号ゲート(上下)は操作可 能 堤防天端縦断クラック L=40m W=30~40cm H=1.7m	調査中
4	宮城	北上川	江合川	北上川下流河川	(左)6.0k	石巻市	「明治水門」:操作不能 管理橋橋台・階段・ウイング・連結部に亀裂多数	調査中
4	宮城	北上川	旧北上川	北上川下流河川	(左)6.6k	石巻市	「大槌排水樋管」巻上機故障、階段小規模損傷 石積護岸背面土砂湧出 L=10m W=100cm エンジン駆動伝達部損傷 操作不可	調査中
4	宮城	北上川	旧北上川	北上川下流河川	(右)7.4k+65	石巻市	「水押第二排水樋管」管理棟沈下、積り 函体の抜け上がり(上流側15cm、下流側25cm) 堤防天端クラック W=4cm、川裏法面との段差25cm 川表擁壁の目地開 W=11cm、段差H=12cm 胸壁側面7cm目地開 段差12cm 函内全周ひび割れW=約1cm、4箇所	調査中
4	宮城	北上川	江合川	北上川下流河川	(左)2.0k	石巻市	「真野第1排水樋管」電気引込柱傾倒、護岸目地 閉き 堤外格子張り護岸一部破損 天端縦断クラック2本、格子張護岸クラック 川表階段と護岸の開き 2~3cm 胸壁と翼壁の開き2~3cm、胸壁にクラック	調査中
4	宮城	北上川	江合川	北上川下流河川	(左)7.5k	石巻市	「六郎館排水樋管」堤内格子張護岸一部隙間 W=1cm、H=3cm	調査中
4	宮城	北上川	旧北上川	北上川下流河川	(右)8.0k	石巻市	「石井排水樋管」操作室浸水、操作PC等破損 袋体もしくは空気配管損傷により操作不可能	調査中
4	宮城	北上川	旧北上川	北上川下流河川	(左)13.4k+100	石巻市	製の木水門橋台(A1A2)、石積護岸 W=5cm開き 管理橋舗装ひび割れ W=2cm	調査中
4	宮城	名取川	名取川	仙台河川国道	(左)0.0k	仙台市若林区藤塚	堤防流出L=3,000m、水門1基、橋門4基、排水機 場1基倒壊	応急済

県番号	県名	水系名	河川名	事務所名	箇所	市町村	被災内容	対応状況
4	宮城	名取川	名取川	仙台河川国道	(左)1.8k付近	仙台市若林区種次	天端横断クラック L=3.0m 幅3cm 深さ30cm	応急済
4	宮城	名取川	名取川	仙台河川国道	(左)1.6k上流	仙台市若林区種次	天端縦断クラック L=20m 幅3cm 深さ30cm	応急済
4	宮城	名取川	名取川	仙台河川国道	(左)1.4k下流	仙台市若林区種次	天端沈下 L=40m 深さ15cm 天端縦断クラック L=30m 幅3cm 深さ50cm	応急済
4	宮城	名取川	名取川	仙台河川国道	(左)0.6k	仙台市若林区藤塚	堤防法すべり 約2m ²	応急済
4	宮城	名取川	名取川	仙台河川国道	(右)0.6k付近	名取市岡上一丁目	特殊堤の堤内外側、川表法面が浸食 L=30m 幅2.0m(敷力所) 特殊堤の転落防止柵が倒壊(民地側) 堤防天端 情報管路露出(敷力所) 川裏堤防法すべり H=4箇所 特殊堤沈下 L=20m 幅10cm 深さ50cm	応急済
4	宮城	名取川	名取川	仙台河川国道	(右)3.0k~3.6k付近	仙台市太白区太子堂	天端縦断クラック L=600m 幅=5cm 深さ4~30cm	応急済
4	宮城	名取川	名取川	仙台河川国道	(右)4.4k~4.6k付近	仙台市太白区袋原	天端縦断クラック L=200m 幅=10cm 深さ1m	応急済
4	宮城	北上川	北上川下流(新北)	北上川下流河川	(右)35.2k+126~35.2+149	登米市	天端横断クラック L=3m W=100cm H=10cm 小段縦断クラック L=23m W=8cm H=50cm	応急済
4	宮城	北上川	北上川下流(新北)	北上川下流河川	(右)35.4k+141~35.4+157	登米市	天端横断クラック H=2.1 L=3m W=140cm H=15cm	応急済
4	宮城	北上川	北上川下流(新北)	北上川下流河川	(右)36.0	登米市	天端縦断クラック L=20m W=10cm H=25cm 法面縦断クラック L=13.8m W=10cm H=92cm	応急済
4	宮城	北上川	北上川下流(新北)	北上川下流河川	(右)36.2+100	登米市	小段縦断クラック L=100m W=3cm 天端縦断クラック L=16m H=80cm	応急済
4	宮城	北上川	北上川下流(新北)	北上川下流河川	(右)36.8+100	登米市	天端縦断クラック L=100m W=10cm H=90cm	応急済
4	宮城	北上川	北上川下流(新北)	北上川下流河川	(右)41.2	登米市	「鮎川田排水樋管」川表護岸沈下 H=3cm 翼壁のスレ(下流側H=18cm,上流側H=20cm) ラック棒が下流側に片寄り 格子張り護岸H=25cm沈下 階段沈下、クラック開き 堤外水路クラック2cm,沈下2cm	調査中
4	宮城	北上川	北上川下流(新北)	北上川下流河川	(右)42.2	登米市	「水越排水樋管」川表護岸沈下 H=3cm	調査中
4	宮城	北上川	北上川下流(新北)	北上川下流河川	(右)42.2+150	登米市	天端縦断クラック L=8.5m W=3cm H=8cm	応急済
4	宮城	北上川	北上川下流(新北)	北上川下流河川	(右)42.8+100	登米市	天端縦断クラック L=19.5m W=4cm H=12cm	応急済
4	宮城	北上川	北上川下流(新北)	北上川下流河川	(右)42.6k+100	登米市	天端縦断クラック L=15.6m W=3cm	応急済
4	宮城	北上川	北上川下流(新北)	北上川下流河川	(右)42.8k	登米市	天端縦断クラック 3本 L=18.6~38.5m W=3~8cm	応急済
4	宮城	北上川	北上川下流(新北)	北上川下流河川	(右)42.8k+150~43.0	登米市	天端横断クラック 7本 L=3.5~10.7m W=0.2~2cm H=0~7cm 天端縦断クラック L=40.3m W=6cm	応急済
4	宮城	北上川	北上川下流(新北)	北上川下流河川	(右)43.2k+100	登米市	天端縦断クラック L=4m W=3cm H=6cm 天端横断クラック L=10.4m W=3cm H=5cm	応急済
4	宮城	北上川	北上川下流(新北)	北上川下流河川	(右)43.4k+100	登米市	天端縦断クラック L=33.2m W=1cm	応急済
4	宮城	北上川	北上川下流(新北)	北上川下流河川	(右)43.6k~43.8k	登米市	天端横断クラック 3本 L=3m W=0.5cm 天端縦断クラック L=6m W=6cm H=20cm	応急済
4	宮城	北上川	北上川下流(新北)	北上川下流河川	(右)43.8k	登米市	法面縦断クラック L=35.5m W=40cm H=4cm 取付道路クラック 5本 L=4~5.5m W=17cm	応急済
4	宮城	北上川	北上川下流(新北)	北上川下流河川	(右)44.2k	登米市	小段横断クラック L=2.6m W=4cm	応急済
4	宮城	北上川	北上川下流(新北)	北上川下流河川	(右)44.2k+50	登米市	法面縦断クラック L=33.2m W=40cm H=11cm	応急済
4	宮城	北上川	北上川下流(新北)	北上川下流河川	(右)44.6k	登米市	天端横断クラック L=2.7m W=1cm	応急済
4	宮城	北上川	北上川下流(新北)	北上川下流河川	(右)44.8k	登米市	天端横断クラック 3本 L=1.8m W=2.5cm 短径横断クラック 2本 L=2m W=3cm	応急済
4	宮城	北上川	北上川下流(新北)	北上川下流河川	(右)45.0k	登米市	天端横断クラック 2本 L=2.5m W=3cm	応急済
4	宮城	北上川	北上川下流(新北)	北上川下流河川	(右)45.0k+100	登米市	天端横断クラック L=2.4m W=1cm	応急済
4	宮城	北上川	北上川下流(新北)	北上川下流河川	(右)45.4k	登米市	天端縦断クラック L=87m W=4cm H=16cm	応急済
4	宮城	北上川	北上川下流(新北)	北上川下流河川	(右)45.4k+100	登米市	天端縦断クラック 2本 L=4~55m W=5cm H=33~50cm 法面(堤内)縦断クラック L=19m W=70cm H=30cm	応急済
4	宮城	北上川	北上川下流(新北)	北上川下流河川	(右)47.6k	登米市	天端縦断クラック L=4.8m W=2cm	応急済
4	宮城	北上川	北上川下流(新北)	北上川下流河川	(右)47.8k	登米市	天端縦断クラック L=5.6m W=1cm	応急済
4	宮城	北上川	北上川下流(新北)	北上川下流河川	(右)47.8k+100	登米市	小段(サイクリングロード)横断クラック L=2.2m W=1cm	応急済
4	宮城	北上川	北上川下流(新北)	北上川下流河川	(右)48.2k+100	登米市	天端縦断クラック L=76m W=2cm	応急済
4	宮城	北上川	北上川下流(新北)	北上川下流河川	(右)48.2k+150	登米市	小段(サイクリングロード)横断クラック L=2.5m W=1cm	応急済
4	宮城	北上川	北上川下流(新北)	北上川下流河川	(右)48.4k	登米市	小段(サイクリングロード)横断クラック L=2.1m W=2cm	応急済
4	宮城	北上川	北上川下流(新北)	北上川下流河川	(右)48.8k+130	登米市	天端縦断クラック L=23m W=2cm 小段(サイクリングロード)横断クラック L=2.4m W=2cm	応急済
4	宮城	北上川	北上川下流(新北)	北上川下流河川	(右)48.6k+150	登米市	小段(サイクリングロード)横断クラック L=0.8m W=1cm	応急済
4	宮城	北上川	二股川	北上川下流河川	(左)0.6+107	登米市東和町	階段損傷 (20cm×6cm)	調査中
4	宮城	北上川	二股川	北上川下流河川	(右)2.0k	登米市	「大沢水門」 操作室基礎沈下 H=15cm 取付護岸変形 L=15.2m W=4cm フェンス基礎損傷、翼壁損傷	調査中
4	宮城	北上川	二股川	北上川下流河川	(右)0.2k+100	登米市	堤防横断クラック L=10.3m W=2cm H=5cm 堤防横断クラック L=3.6m W=1cm H=5cm	調査中
4	宮城	北上川	二股川	北上川下流河川	(右)0.2k+100	登米市	ブロック積ずれ L=7.6m W=9cm	調査中
4	宮城	北上川	二股川	北上川下流河川	(右)0.2k+100	登米市	取付道路(路肩)亀裂 L=32m W=10cm H=80cm	調査中
4	宮城	北上川	北上川下流(新北)	北上川下流河川	(左)26.0k+128~26.0+191	登米市	天端縦断クラック 3本 L=32.5~63.5m W=5~30cm H=18~22cm	応急済
4	宮城	北上川	北上川下流(新北)	北上川下流河川	(左)28.0k	登米市	大玉排水樋管 翼壁部段差 H=3cm 管理横固定ボルトの浮き上がり(門柱・堤防側)	調査中
4	宮城	北上川	北上川下流(新北)	北上川下流河川	(左)28.2k~28.2k+140	登米市	天端縦断クラック 2本 L=40~140m W=1~5cm 並葺排水樋管 堤防縦断クラック L=200m W=10cm H=100cm	応急済
4	宮城	北上川	北上川下流(新北)	北上川下流河川	(左)29.8k+150	登米市	平板ブロック破損(クラック W=5cm) 階段隙間あり 横断クラック W=9cm H=75cm	応急済
4	宮城	北上川	北上川下流(新北)	北上川下流河川	(左)30.0k+160~30.0k+100	登米市	堤防縦断クラック多数 L=550m W=1~15cm	応急済

県番号	県名	水系名	河川名	事務所名	箇所	市町村	被災内容	対応状況
4	宮城	北上川	北上川下流(新北)	北上川下流河川	(左)36.4k	登米市	鬼橋排水樋管 団体クラック W=8cm ※川表から40m地点 小段縦断クラック L=60m W=1cm 門柱と管渠周りにクラック発生 鬼橋排水樋の吐出部のコンクリート剥離 (団体内部:中央部(20m~30m地点)) H=50cm,W=10cm程度のクラックが全周に有り 鉄筋の露出 左右岸側壁にH=10~12cm程度の段差	調査中
4	宮城	北上川	北上川下流(新北)	北上川下流河川	(左)37.2k	登米市	河岸縦断クラック L=17.2m W=30cm H=57cm	応急済
4	宮城	北上川	北上川下流(新北)	北上川下流河川	(左)37.6k	登米市	米谷船着場 平構コンクリートクラック L=10m W=15cm H=37cm 段差10cm	調査中
4	宮城	北上川	北上川下流(新北)	北上川下流河川	(左)37.8k	登米市	天端横断クラック L=3.5m W=1cm	応急済
4	宮城	北上川	北上川下流(新北)	北上川下流河川	(左)37.8k+100	登米市	天端横断クラック 3本 L=3.0~3.5m W=1cm	応急済
4	宮城	北上川	北上川下流(新北)	北上川下流河川	(左)38.0+100~38.2+30	登米市	天端縦断クラック L=17.5m W=10cm H=20cm 天端横断クラック L=3.6m W=140cm H=9cm	応急済
4	宮城	北上川	北上川下流(新北)	北上川下流河川	(左)38.2k+100	登米市	法面縦断クラック L=5.4m W=1cm H=82cm 天端横断クラック L=3.6m W=1cm	応急済
4	宮城	北上川	北上川下流(新北)	北上川下流河川	(左)45.2~45.3 L=100m	登米市	天端縦断クラック L=100m W=5.5cm H=5cm	応急済
4	宮城	北上川	北上川下流(新北)	北上川下流河川	(左)45.6k+100~45.8k	登米市	天端横断クラック 3本 L=5.7m W=3cm	応急済
4	宮城	名取川	名取川	仙台河川国道	(左)1.2k付近	仙台市若林区陸次	天端横断クラック L=10m 幅2cm 深さ5cm	応急済
3	岩手	北上川	砂鉄川	岩手河川国道	(右)5.6k	一関市東山町	岩ノ下排水樋管 管目地開き 2箇所	調査中
3	岩手	北上川	砂鉄川	岩手河川国道	(左)6.2k	一関市川崎町	寺崎排水樋管 堤防天端横断クラック	調査中
4	宮城	鳴瀬川	鳴瀬川(青割堤)	北上川下流河川	(右)6.0-118~6.0-86	東松島市	天端縦断クラック L=83m H=51cm	調査中
4	宮城	鳴瀬川	鳴瀬川	北上川下流河川	(右)7.0*27~7.2k+11	松島町	堤防全体が崩落、沈下10~20cm L=60m クラック1.0~1.3m W=1.0m	応急済
4	宮城	鳴瀬川	鳴瀬川	北上川下流河川	(右)9.0-20~9.0+11	松島町	堤防全体が崩落、沈下10cm L=31m 堤防縦断クラック1.0~1.2m W=0.1m 観測局舎 傾き5cm、空堀5cm	応急済
4	宮城	鳴瀬川	鳴瀬川	北上川下流河川	(左)12.5+57	東松島市	天端縦断クラック L=45m W=3cm H=60cm	調査中
4	宮城	鳴瀬川	鳴瀬川	北上川下流河川	(右)10.5~10.8	大崎市	天端クラック H=1.8m、護岸傾倒、川裏はらみだし	応急済
4	宮城	鳴瀬川	鳴瀬川	北上川下流河川	(右)13.5+95~13.7-90	大崎市	裏法尻及び側道において噴砂 延長75m	応急済
4	宮城	鳴瀬川	鳴瀬川	北上川下流河川	(左)14.3+92~14.5+60	東松島市	天端縦断クラック L=168m W=5cm H=100cm以上	応急済
4	宮城	鳴瀬川	鳴瀬川	北上川下流河川	(左)14.9-130~14.9-62	東松島市	天端縦断クラック L=68m W=10cm H=60cm	調査中
4	宮城	鳴瀬川	鳴瀬川	北上川下流河川	(左)15.3-8~15.3+18	東松島市	天端縦断クラック L=26m W=10cm H=100cm以上	応急済
4	宮城	鳴瀬川	鳴瀬川	北上川下流河川	(左)17.7+40~17.9+10	美里町	堤防全体が川裏側に崩落 L=170m程度 川裏側噴砂あり	応急済
4	宮城	鳴瀬川	鳴瀬川	北上川下流河川	(左)22.0-10~22.1+120	美里町	堤防全体が川裏側に崩落 L=230m 川表、川裏クラック	応急済
4	宮城	鳴瀬川	鳴瀬川	北上川下流河川	(左)22.9+7~23.0+58	美里町	堤防全体が川裏側に崩落 L=151m 堤防クラック(L=33m程度)、堤防沈下(h=35cm程度)	調査中
4	宮城	鳴瀬川	鳴瀬川	北上川下流河川	(右)29.7m+15.5m~29.9m+14.5m	大崎市	堤防天端クラックL=210m H=0.7m(最大)、W=0.2m(最大) 堤防内湧り10m	応急済
4	宮城	鳴瀬川	吉田川	北上川下流河川	(左)14.6k+70~14.8k+20	大崎市鹿島台	堤防沈下 L=200m、護岸クラック	応急済
4	宮城	鳴瀬川	吉田川	北上川下流河川	(右)13.4	大崎市	縦断亀裂L=100m W=0.10m H=1.0m	応急済
4	宮城	鳴瀬川	吉田川	北上川下流河川	(右)15.2k+100~15.4k+120	大崎市	縦断亀裂L=220m W=0.10m H=2.2m 縦断亀裂L=8m W=0.10m H=1.8m 護岸(格子枠)ブロックずれL=92m	応急済
4	宮城	鳴瀬川	吉田川	北上川下流河川	(右)15.8~16.0k+50	大崎市	堤防はらみだし L=14m 護岸(格子枠)ブロック亀裂L=14m 縦断亀裂 L=200m W=0.10m H=2.0m 天端舗装傾斜破壊 L=4m W=300cm	応急済
4	宮城	鳴瀬川	吉田川	北上川下流河川	(右)16.8	大崎市	堤防はらみだし L=20m 縦断亀裂 L=150m W=0.10m H=2.0m	応急済
4	宮城	鳴瀬川	吉田川	北上川下流河川	(左)16.6+100~16.8	大郷町	堤防亀裂L=100m H=1.7m 堤防沈下L=105m 川裏小段クラックH=2.5m 噴砂有り(川裏)	応急済
4	宮城	鳴瀬川	味明川	北上川下流河川	(右)0.0	大郷町	天端沈下 L=64m 護岸(格子枠)ブロック亀裂L=64m 縦断亀裂L=30m W=0.10m H=1.1m	調査中
4	宮城	鳴瀬川	吉田川	北上川下流河川	(右)20.50	大崎市	堤防はらみだし L=10m 噴砂有り 堤防沈下 H=0.5m	応急済
4	宮城	鳴瀬川	吉田川	北上川下流河川	(右)9.6	松島町	縦断亀裂 L=100m H=1.1m	応急済
4	宮城	鳴瀬川	吉田川	北上川下流河川	(右)24.9	大和町	縦断クラック L=39m W=0.3m H=0.55m	応急済
4	宮城	鳴瀬川	吉田川	北上川下流河川	(左)25.3	大和町	縦断横断クラック L=44m W=0.3m H=1.08m 沈下H=0.2m、はらみだし	応急済
4	宮城	鳴瀬川	吉田川・竹林川	北上川下流河川	(右)1.2-9~1.2k+30	大和町	天端の縦断クラック L=39m、W=0.25m、H=1.1m	調査中
4	宮城	鳴瀬川	吉田川・竹林川	北上川下流河川	(左)1.4	大和町	天端の縦断クラック L=12m、W=0.15m、H=1.1m	調査中
4	宮城	北上川	北上川下流(新北)	北上川下流河川	(左)12.4-30~12.4+50	石巻市中野	天端沈下 L=17m W=1.8m H=0.4m 堤防縦断クラック L=63m H=1m	応急済
4	宮城	北上川	北上川下流(新北)	北上川下流河川	(左)12.4+80~12.6-40	石巻市中島	天端沈下 L=80m H=0.6m 段差0.3m	応急済
4	宮城	北上川	北上川下流(新北)	北上川下流河川	(左)12.8+58~13.0+58	石巻市	天端沈下 L=10m H=0.3m、天端縦断クラック L=36m H=1m、傾砂 L=36m B=0.2m H=1m	応急済
4	宮城	北上川	北上川下流(新北)	北上川下流河川	(左)18.2(18.2+37.8~16.4-42.5)	石巻市 成田	堤防天端クラック	応急済
4	宮城	北上川	北上川下流(新北)	北上川下流河川	(左)29.4~29.8	登米市	「日根牛谷水前排水機上」護岸クラック・堤防クラック	応急済
4	宮城	北上川	北上川下流(新北)	北上川下流河川	(右)37.4kp	登米市	米谷大橋段差	調査中
4	宮城	北上川	北上川下流(新北)	北上川下流河川	(右)河口~1.0k	石巻市	堤防決壊 立神排水樋管の上流湧出	調査中
4	宮城	北上川	北上川下流(新北)	北上川下流河川	北上大橋下流	石巻市	堤防決壊 約10m	調査中
4	宮城	北上川	北上川下流(新北)	北上川下流河川	北上大橋上流	石巻市	堤防決壊 約10m	調査中
4	宮城	北上川	北上川下流(新北)	北上川下流河川	(右)4.0付近	石巻市	堤防決壊	調査中
4	宮城	北上川	北上川下流(新北)	北上川下流河川	(右)9.6kp+70 ~13.8kp+70	石巻市	天端縦断クラック 深さ140cm 幅20cm	応急済
4	宮城	北上川	北上川下流(新北)	北上川下流河川	(右)13.6-115 ~13.8-20	石巻市	天端道床縦断クラック L=95m Wmax=0.3m Hmax=0.8m 段差45cm	応急済
4	宮城	北上川	北上川下流(新北)	北上川下流河川	(右)14.4kp+70	石巻市	堤防天端横断クラック	応急済
4	宮城	北上川	北上川下流(新北)	北上川下流河川	(右)15.8-70 ~16.0+15.7	石巻市	天端縦断クラック L=145m Wmax=0.08m Hmax=0.4m	応急済
4	宮城	北上川	北上川下流(新北)	北上川下流河川	(右)20.6~20.8+10	石巻市	管理用道路落石・クラック L=210m(数カ所)	応急済
4	宮城	北上川	旧北上川	北上川下流河川	(左)23.0-100~23.0-30	石巻市	縦断亀裂(堤防天端縦断クラック) W=2cm H=5cm L=70m	応急済

県番号	県名	水系名	河川名	事務所名	箇所	市町村	被災内容	対応状況
4	宮城	北上川	旧北上川	北上川下流河川	(左)23.2-50	石巻市	川坂坂路縦断クラック L=20m W=0.02m H=0.03m	応急済
4	宮城	北上川	旧北上川	北上川下流河川	(左)25.2k _p +50付近	石巻市	舗装はがれ	調査中
4	宮城	北上川	旧北上川	北上川下流河川	(左)25.4k _p +10m付近	石巻市	舗装はがれ	調査中
4	宮城	北上川	旧北上川	北上川下流河川	(左)32.4k	石巻市	延内坂路縦断クラック L=10m W=0.05m H=0.08m	調査中
4	宮城	北上川	旧北上川	北上川下流河川	(右)23.4+20 ~23.6-150	石巻市	天端縦断クラック L=15m W=0.2m H=0.9m 裏法面縦断クラック L=100m W=0.1m H=0.9m 表法面縦断クラック L=70m W=30m H=200m	応急済
4	宮城	北上川	江合川	北上川下流河川	(左)7.6k-23~7.6k+67	石巻市	天端沈下 L=90m、H=0.2m	調査中
4	宮城	北上川	江合川	北上川下流河川	(右)7.6k-50~7.6k+67	涌谷町	天端沈下 L=100m、クラック L=46m、H=1.0m、 W=0.15m	調査中
4	宮城	北上川	江合川	北上川下流河川	(右)29.2k+93~29.4k+85	石巻市	天端クラック約193m	応急済
4	宮城	北上川	江合川	北上川下流河川	(右)29.6k+83~29.8k+34	石巻市	天端横断クラック、堤防全体的に沈下、堤外側に はらみを確認。L=151.5m	応急済
4	宮城	北上川	江合川	北上川下流河川	(左)16.0k+80~16.6k+30	大崎市	堤防沈下、路面クラック	調査中
4	宮城	北上川	江合川	北上川下流河川	(右)19.2k+160~19.6k	美里町	天端縦断クラック L=50m W=30cm H=115cm	応急済
4	宮城	北上川	江合川	北上川下流河川	(右)20.0k-40~20.4k	美里町	堤防沈下、はらみ、縦断クラックあり	応急済
4	宮城	北上川	江合川	北上川下流河川	(右)21.0k	美里町	堤防沈下、はらみ、縦断クラックあり	応急済
4	宮城	北上川	江合川	北上川下流河川	(右)21.6k+160~ 21.8+40	美里町	堤防沈下、はらみ、縦断クラックあり	応急済
4	宮城	北上川	江合川	北上川下流河川	(右)22.0k	美里町	堤防沈下、はらみ、縦断クラックあり	応急済
4	宮城	北上川	江合川	北上川下流河川	(右)22.4k+20 ~22.6k+20	大崎市	法面(堤内)縦断クラック L=200m W=35cm H=160cm	応急済
4	宮城	北上川	江合川	北上川下流河川	(右)23.8k+30~24.2k	大崎市	堤防沈下、はらみ、縦断クラックあり	応急済
4	宮城	北上川	江合川	北上川下流河川	(左)20.0k+15 ~20.0k+120	遠田郡美里町	法面縦断クラック L=105m W=10cm H=70cm	調査中
4	宮城	北上川	江合川	北上川下流河川	(左)22.6k+100~23.0k-21	美里町	延長約161mにわたり堤防の沈下(波打ってい る)、横断クラック段差あり。	応急済
4	宮城	北上川	江合川	北上川下流河川	(左)27.2k-48~27.2k+26	大崎市	延長約74mにわたり堤防の沈下、中央部40mが 溜り最大1.2m沈下。	応急済
4	宮城	鳴瀬川	鳴瀬川	北上川下流河川	(右)40.3k	大崎市	護岸はらみだし、クラック L=30m	応急済
4	宮城	鳴瀬川	鳴瀬川	北上川下流河川	(右)40.7k-67~40.7k-30	大崎市	堤防縦断クラック L=30m	応急済
4	宮城	鳴瀬川	鳴瀬川	北上川下流河川	(左)36.5k-34~36.5k-19	大崎市	堤防縦断クラック	応急済
4	宮城	鳴瀬川	鳴瀬川	北上川下流河川	(左)40.9k-90~40.9k+10	大崎市	堤防縦断クラック	応急済
4	宮城	北上川	新江合川	北上川下流河川	(右)1.0k+14~1.0k+47	大崎市	天端縦断クラック L=33m W=4cm H=18cm ※(市)橋木脚山橋(大崎市)	応急済
4	宮城	北上川	新江合川	北上川下流河川	(右)1.6k+75~1.6k+165	大崎市	堤防天端に複数の縦断的亀裂。総延長90m、幅 0.1m、深さ1.1m。	応急済
4	宮城	北上川	新江合川	北上川下流河川	(右)2.6k~2.6k+85	大崎市	堤防に縦断的亀裂。延長85m、幅0.4m、深さ 0.9m。 堤防川表側の沈下(0.6m)。	応急済
4	宮城	北上川	新江合川	北上川下流河川	(左)1.0k-95~1.0k+50	大崎市	堤防天端、裏法面に複数の縦断的亀裂。延長 145m、幅0.35m、深さ1.2m。	調査中
4	宮城	北上川	新江合川	北上川下流河川	(左)1.2k+50~1.4+19	大崎市	堤防天端、裏法面に複数の縦断的亀裂。延長 169m、幅0.5m、深さ1.0m。 水路橋条件護岸被災。	応急済
4	宮城	北上川	新江合川	北上川下流河川	(左)1.8k-157~1.8k-57	大崎市	堤防天端、表法面に複数の縦断的亀裂。延長 100m、幅0.5m、深さ0.8m。	応急済
4	宮城	北上川	新江合川	北上川下流河川	(左)2.0k+70~2.0k+135	大崎市	縦断亀裂(HWLに達するもの) L=65m	応急済
4	宮城	北上川	新江合川	北上川下流河川	(左)2.2k+59 ~2.2k+10	大崎市	堤防に複数の縦断的亀裂。総延長551m、幅 0.4m、深さ1.1m	調査中
4	宮城	北上川	新江合川	北上川下流河川	(左)3.8k+105~4.0k+144	大崎市	堤防に複数の縦断的亀裂。総延長235m、幅 0.4m、深さ0.9m。	応急済
4	宮城	北上川	新江合川	北上川下流河川	(左)4.4k+120 ~4.6k+120	大崎市	堤防縦断クラック L=200m	応急済
4	宮城	鳴瀬川	鳴瀬川	北上川下流河川	(左)35.7k-45~ 35.7k+17	大崎市	堤防の沈下(最大段差12cm)、延長62m、パラベ ット一部破壊。	応急済
4	宮城	鳴瀬川	鳴瀬川	北上川下流河川	(左右)4.8k	東松島市	「鳴瀬橋」管理棟損傷(施設状況不明) ・3号堀り立不可(高圧となり停止) ・1号、2号稼働未実施 ・排気ファン管理棟ダクトから水漏れ、配管浸水	調査中
4	宮城	鳴瀬川	鳴瀬川	北上川下流河川	(左)31.9k-60	大崎市古川	「師山排水機場」除塵機基礎周りに空洞化有り H=70cm 護岸の浮き上がり H=10cm 団体天端部分舗装亀裂25mm(幅管) 取付護岸段差70~150mm(幅管)	調査中
4	宮城	鳴瀬川	多田川	北上川下流河川	(右)1.2+120	大崎市三本木	「三本木排水機場」機室内の地盤沈下 取水庭の水路の破損、管理用ゲート測量水標、 外れて転倒、吐出管周りの沈下、燃料配管周り 沈下、防塵機各所沈下により積り 団体積り手開き7~35mm(幅管)	調査中
4	宮城	鳴瀬川	多田川	北上川下流河川	(左)2.6+60	大崎市古川	「大江川排水機場」機室内舗装のクラック有り 護岸破損(操作確認未実施) ・燃料配管埋設部沈下 ・除塵機基礎アンカー沈下により浮き ・除塵機側操作盤、沈下により積り、要修繕 ・操作室プリンター落下、破損	調査中
4	宮城	鳴瀬川	鳴瀬川	北上川下流河川	(右)39.3+60	大崎市三本木	「竹下江排水樋管」 吐口胸壁にクラック有り 吐口と底板間に6cmほどのズレ (川表) 団体沈下30cm、継目開口50cm、胸壁・翼壁間で 開口32mm、胸壁破損、浮上がり45mm、天端横断 クラック W=2mm (川裏) 胸壁・翼壁間で開口2mm、翼壁背面に隙間10mm	調査中
4	宮城	鳴瀬川	鳴瀬川	北上川下流河川	(右)39.3+60	大崎市三本木	「桜館排水樋管」 条件護岸に段差を確認 操作台上層の窓ガラス破損	調査中
4	宮城	鳴瀬川	鳴瀬川	北上川下流河川	(右)27.1+195	大崎市松山	「鈴視五郎排水樋管」 団体と護岸の間に5~10mmの隙き	調査中
4	宮城	鳴瀬川	鳴瀬川	北上川下流河川	(右)36.5+80	大崎市三本木	「百間堀排水樋管」 条件護岸に段差を確認	調査中
4	宮城	鳴瀬川	鳴瀬川	北上川下流河川	(右)37.3+115	大崎市三本木	「千貫森排水樋管」 高水敷護岸スラブに浮き上がり H=10cm 格子張護岸にズレを確認	調査中
4	宮城	鳴瀬川	鳴瀬川	北上川下流河川	(右)38.0+10	大崎市三本木	「真家排水樋管」 条件護岸に段差を確認	調査中
4	宮城	鳴瀬川	鳴瀬川	北上川下流河川	(右)38.3	大崎市三本木	「鎌ヶ袋排水樋管」 条件護岸に段差を確認	調査中
4	宮城	鳴瀬川	鳴瀬川	北上川下流河川	(右)36.9+50	大崎市三本木	「廻山第2排水樋管」 条件護岸に段差を確認、川表護岸に亀裂、川裏 階段の内観継目開口	調査中

順番号	県名	水系名	河川名	事務所名	箇所	市町村	被災内容	対応状況
4	宮城	鳴瀬川	吉田川	北上川下流河川	(右)10.1	松島町竹谷	「小川排水樋管」 -窓内部の川翼側欄目に開き9cm、胸壁・翼壁の 欄目に開き2cm、堤防天端縁部にクラックW=2cm 「産の集第3排水樋管」:操作不可 ・胸壁とリウクのすれ ・上流部護岸クラック ・上流部胸壁クラック ・堤内上流側水路護岸の背後沈下	調査中
4	宮城	鳴瀬川	吉田川	北上川下流河川	(右)25.1+80	大和町	「原排水樋管」 ・川翼胸壁・翼壁間の目地開口、歪み、はらみあり	調査中
4	宮城	鳴瀬川	吉田川	北上川下流河川	(右)2.1+60	東松島市野蒜	「宿浦排水樋管」 ・川表護岸クラック L=30m、W=2cm ・川表上流側翼壁が上流側に20mm変位 ・水路右岸側門柱が川側へ1°傾倒	調査中
4	宮城	鳴瀬川	吉田川	北上川下流河川	(右)4.9+20	東松島市川下	「山田排水樋管」 ・天端段差H=10mm ・川表胸壁に亀裂水が噴出す(500ml/min) ・水路右岸側門柱川側へ1°傾倒 ・堤体全体が川側へ変位20mm ・門柱傾倒に伴い、ゲート芯がずれている	調査中
4	宮城	鳴瀬川	吉田川	北上川下流河川	(右)9.3+70	松島町	「釜倉排水樋管」天端亀裂 門柱にヘアクラック3本 法面陥没クラックW=3~10mm	調査中
4	宮城	鳴瀬川	滑川	北上川下流河川	(右)1.0	大郷町	「要害排水樋管」天端横断クラック	調査中
4	宮城	鳴瀬川	吉田川	北上川下流河川	(左)11.6	大崎市鹿島台	「内浦排水樋管」 図体天端部分道路隆起(下流65mm上流35mm) 吐口・胸壁開き15~20mm 図体・翼壁段差90~120mm 「身洗川水門」:操作不可 制動翼端ランプ点滅し操作不能	調査中
4	宮城	鳴瀬川	鳴瀬川	北上川下流河川	(左)23.2+100	大崎市鹿島台	「古原排水樋管」護岸に段差を確認 護岸一部目地開口 川表水路ブロック積みに歪み	調査中
4	宮城	鳴瀬川	鳴瀬川	北上川下流河川	(左)2.4+25	大崎市古川	「谷地樋管」 翼壁にクラック有り 護岸の目地開きを確認 (図体内部:4.9m地点) 全周に継手の開きH=70~90cm、W=10cm 床版縦断クラックL=6m、W=2cm	調査中
4	宮城	鳴瀬川	吉田川	北上川下流河川	(右)39.1+50	大崎市三本木	「坂本排水樋管」護岸に段差を確認	調査中
4	宮城	鳴瀬川	吉田川	北上川下流河川	(右)18.47	大郷町	「中筒排水樋管」天端横断クラック	調査中
4	宮城	鳴瀬川	鳴瀬川	北上川下流河川	(右)0.5	東松島市野蒜	「野蒜水門」遠側操作盤浸水(操作確認未実施)	調査中
4	宮城	鳴瀬川	鳴瀬川	北上川下流河川	(左)35.7+85	大崎市三本木	「三本木第1陸開」護岸に段差を確認 コンクリート壁の傾倒25mm及び目地開き w=3mm	調査中
4	宮城	鳴瀬川	鳴瀬川	北上川下流河川	(左)35.7+120	大崎市三本木	「三本木第2陸開」:操作不可 沈下等の影響により全閉することができない コンクリート壁目地開きW=1mm	調査中
4	宮城	鳴瀬川	鳴瀬川	北上川下流河川	(左)35.9+80	大崎市三本木	「三本木第3陸開」護岸に段差を確認	調査中
4	宮城	鳴瀬川	鳴瀬川	北上川下流河川	(左)36.0+35	大崎市三本木	「三本木第4陸開」護岸に段差を確認 コンクリート壁目地開きW=2mm	調査中
4	宮城	鳴瀬川	鳴瀬川	北上川下流河川	(左)36.1+40	大崎市三本木	「三本木第5陸開」護岸に段差を確認 コンクリート壁目地開きW=0.5mm、クラック開口 1mm	調査中
4	宮城	北上川	北上川下流(新北)	北上川下流河川	(右)23.8+10	登米市津山町	「石生排水樋管」照明灯、基礎7ヶ所-抜け 椅子張護岸段差H=23mm、目地開20mm	調査中
4	宮城	北上川	北上川下流(新北)	北上川下流河川	(左)48.8+100	登米市東和町	「岩之沢水門」予備発電機ブレーカー故障 堤内水路の翼壁のスレ H=3cm	調査中
4	宮城	北上川	北上川下流(新北)	北上川下流河川	(右)8.6	石巻市福地	「福地水門」管理橋変形、止水装置一部破損	調査中
4	宮城	北上川	北上川下流(新北)	北上川下流河川	(左)0.0+80	石巻市北上町	「月浜第二水門」 ・メインゲート&サイドゲート仮設に発電機をつな げれば使用可能 ・パランスゲート 操作台&巻揚機落下 強制操作不可、水位差による動作のみ	調査中
4	宮城	北上川	北上川下流(新北)	北上川下流河川	(左)-0.4+35	石巻市北上町	「月浜防潮水門」 機側操作盤落下、配線損傷 電動機浸水有り、堤外水路土砂等堆積 川表上流下流・川裏下流門柱クラック15mm 「袋谷地第一排水樋管」 開閉機損傷 図体の抜け上がり45cm 取付護岸開き1.5cm~2cm 「梨の木排水樋管」コンクリート護岸亀裂損傷 管理橋上下流の段差 H=20cm 図体本体ヘアクラック多数 L=1.0m W=0.2cm	調査中
4	宮城	北上川	旧北上川	北上川下流河川	(右)3.4+70	石巻市	「長瀬排水樋管」護岸に段差を確認 天端横断クラック L=3m W=10cm H=138cm 法面(堤内)横断クラック L=3m W=10cm H=20	調査中
4	宮城	北上川	旧北上川	北上川下流河川	(左)13.2+10	石巻市	「三ツ江排水樋管」小さなクラック有り	調査中
4	宮城	北上川	江合川	北上川下流河川	(右)27.0+45	大崎市古川	「坂の目排水樋管」護岸に段差を確認 左右岸翼壁亀裂0.3~0.5mm	調査中
4	宮城	北上川	江合川	北上川下流河川	(右)27.8+30	涌谷町	「小泉排水樋管」護岸に段差を確認	調査中
4	宮城	北上川	江合川	北上川下流河川	(左)27.8+200	涌谷町	「師山排水樋管」護岸に段差を確認 翼壁亀裂6mm 図体天端部分舗装亀裂100mm 舗装縁の目開き3~20mm	調査中
4	宮城	北上川	江合川	北上川下流河川	(左)30.2+78	大崎市古川	「深沼江排水樋管」護岸に段差を確認	調査中
4	宮城	北上川	江合川	北上川下流河川	(右)30.6+80	大崎市古川	「中島排水樋管」護岸に段差を確認	調査中
4	宮城	北上川	新江合川	北上川下流河川	(右)1	大崎市古川	「小牛田第1陸開」小さなクラック有り	調査中
4	宮城	北上川	新江合川	北上川下流河川	(右)18.6+125	美里町	「小牛田第2陸開」護岸に段差を確認	調査中
4	宮城	北上川	江合川	北上川下流河川	(右)18.6+250	美里町	「入土排水樋管」機側操作盤、基礎7ヶ所-抜け 図体・胸壁開き20mm~40mm 図体天端部分舗装亀裂有り 図体継ぎ手部開口18mm~95mm 止水版破損箇所有り 図体スレ18~20mm 頂版より土砂が目認できる箇所有り	調査中
4	宮城	北上川	北上川下流(新北)	北上川下流河川	(左)22.6+80	登米市	法面(堤外)縦断クラック L=15.0m W=10cm H=50cm	応急済
4	宮城	北上川	江合川	北上川下流河川	(右)12.2+189~12.4+5	涌谷町	法面(堤外)縦断クラック L=42m W=60m H=60	応急済
4	宮城	北上川	江合川	北上川下流河川	(右)12.8+111~12.8+15	涌谷町	法面(堤外)縦断クラック L=19m W=10cm H=50	応急済
4	宮城	北上川	江合川	北上川下流河川	(右)13.0~13+19	涌谷町	法面(堤外)縦断クラック L=19m W=10cm H=50	応急済

集番号	県名	水系名	河川名	事務所名	箇所	市町村	被災内容	対応状況
4	宮城	北上川	江合川	北上川下流河川	(右)13.6+24~13.6+64	涌谷町	法面(堤内)縦断クラック L=10m W=10cm	応急済
4	宮城	北上川	江合川	北上川下流河川	(右)13.6+138~13.6+10	涌谷町	法面(堤外)縦断クラック L=72m W=25cm H=105cm	応急済
4	宮城	鳴瀬川	吉田川	北上川下流河川	左)15.2k+170~15.4k+7	大崎市鹿島台	堤防沈下 L=100m、堤体亀裂 L=98m、護岸クラック	応急済
4	宮城	北上川	北上川下流(新北)	北上川下流河川	(右)14.4+70	石巻市大森	「治波川排水機場」一次除塵機水平ヘルコン破損 吐出ゲート扉弁大 取付護岸亀裂25mm(縦管) 堤外水路沈下70mm(縦管) 翼壁・胸壁開き有り(縦管) 函体天端部分舗装亀裂有り	調査中
4	宮城	北上川	北上川下流(新北)	北上川下流河川	(右)27.2+50	登米市津山町	「黄牛排水縦管」門柱中間に設置してある梁にクラック 川裏ゲートポンプ呑み口部法面滑落 川裏函体抜上り 若干有り 川裏谷口部法面滑落	調査中
4	宮城	北上川	北上川下流(新北)	北上川下流河川	(左)40.0+50	登米市東和町	「狐穴排水縦管」管理橋ベースプレート左右線間 H=5mm 胸壁・翼壁の取付け部の目地開沈下2cm 堤外水路ブロック張りの沈下2cm 川裏階段クラック3mm、破損	調査中
4	宮城	北上川	北上川下流(新北)	北上川下流河川	(右)0.8+100	石巻市釜谷	「釜谷水門」本体・ゲート部2門のうち1門流出	調査中
4	宮城	北上川	旧北上川	北上川下流河川	(左)31.8+70	石巻市桃生町	「新橋排水縦管」堤防天端横断クラック	調査中
4	宮城	北上川	旧北上川	北上川下流河川	(左)32.6+80	石巻市桃生町	「五輪堂排水縦管」開閉器谷のコンクリート部剥離	調査中
4	宮城	北上川	旧北上川	北上川下流河川	(左)2.4+75	石巻市八幡町	「不動沢第五排水縦管」:操作不可 7m部分に曲がり有り全閉不可 川裏胸壁の崩壊、低水護岸崩壊	調査中
4	宮城	北上川	旧北上川	北上川下流河川	(左)8.8+120	石巻市南境	「山崎排水縦管」門柱流出(マイターゲートのため) 門柱不要、操作に支障無し	調査中
4	宮城	北上川	旧北上川	北上川下流河川	(左)14.0+120	石巻市小船越	「北方排水縦管」開閉器の開度計の針無し 函内クラック2mm~6mm ゲート右側に開口し、水が流入する(30L/min程度) ・操作卓からは1号、2号共に開閉レバーに反応無し ・横倒操作で1号は操作可能、2号は操作不能 ・2号ゲートの水位計表示異常(0開度) ・開閉ボタンを押しても反応無し(エラー表示等無し) ・発動発電機は異常無し	調査中
4	宮城	北上川	旧北上川	北上川下流河川	(左)34	石巻市桃生町	「蔵谷南門」南門右岸上流側の転落防止欄CON 柱のコンクリート剥離	調査中
4	宮城	北上川	北上川下流(新北)	北上川下流河川	(左)23.8+150	登米市津山町	「大判山角排水縦管」 函体・翼壁段差5~6cm 函体・取付水路開き5~6cm 函体・翼壁開き1~1.5cm 川裏翼壁亀裂0.5~1cm	調査中
4	宮城	北上川	旧北上川	北上川下流河川	(左)13.4+60	石巻市大森	「大森第二排水縦管」橋台と石積み護岸に5cmの 開き	調査中
4	宮城	鳴瀬川	鳴瀬川	北上川下流河川	(左)4.8+20	東松島市高松	「南江排水縦管」川裏14cmの抜上り有り、水路右 岸胸壁が水路側に2cm変位、護岸部格子張りに クラック多い	調査中
4	宮城	鳴瀬川	吉田川	北上川下流河川	(右)5.2+90	東松島市	「内巻排水縦管」 ・川裏翼壁20~35mm沈下 ・川裏翼壁全体が上流側へ9cm変位 ・護岸クラック、浮き多敷 ・川裏は張芝法面が崩壊 ・水路右岸側門柱が川側へ1'傾倒 ・管理橋取り付け部が20mm開口	調査中
4	宮城	鳴瀬川	吉田川	北上川下流河川	(右)8.99	松島町	「川欠排水縦管」 門柱にヘアクラック5~6本	調査中
4	宮城	鳴瀬川	吉田川	北上川下流河川	(右)24.5+170	大和町	「廣の集第一排水縦管」 ・胸壁と翼壁の根目に古い開き2cm ・管理橋と天端間の階段にクラック1cm	調査中
4	宮城	鳴瀬川	吉田川	北上川下流河川	(右)24.7+180	大和町	「廣の集第二排水縦管」:操作不可 堤防天端舗装に横断クラックW=1mm 階段にクラックW=4mm	調査中
4	宮城	鳴瀬川	鳴瀬川(二線堤)	北上川下流河川		大崎市鹿島台	「二線堤3・4号縦管」:護岸沈下し15cmの段差、 取付水路接続部のズレ5cm、3号に除塵発生 ・3号函体(右側側壁10.3m地点に縦目ズレ開口 7mm 頂版10.3m地点に縦目ズレ段差30mm) ・4号函体(左右側壁10.2m地点に縦目ズレ3mm 頂版10.2m地点に縦目段差20mm 頂版と右側壁 35.3m地点に縦目ズレ開口7mm)	調査中
4	宮城	鳴瀬川	鳴瀬川(二線堤)	北上川下流河川		大崎市鹿島台	「二線堤5号縦管」天端横断クラック W=5~15mm	調査中
4	宮城	阿武隈川	阿武隈川下流	仙台河川国道	(右)19.1k	角田市平貝	川裏法面縦断クラック L=30m 幅40cm 深さ 180cm	応急済
4	宮城	阿武隈川	阿武隈川下流	仙台河川国道	(左)29.2k+150m付近	角田市野田	天端沈下 L=70m 深さ20cm	応急済
4	宮城	阿武隈川	阿武隈川下流	仙台河川国道	(右)22.8k+50m付近	角田市坂津田	天端沈下 L=35m 深さ60cm 縦管条件護岸(川裏)崩壊 L=10m	調査中
4	宮城	名取川	名取川	仙台河川国道	(左)5.0k~5.1k+80m	仙台市若林区日辺	天端縦断クラック L=180m 幅5.0cm 深さ30~ 60cm	応急済
4	宮城	名取川	名取川	仙台河川国道	(左)5.2k+50m~ 5.2k+80m	仙台市若林区日辺	天端縦断クラック L=30m 幅5.0cm 深さ20cm	応急済
4	宮城	名取川	名取川	仙台河川国道	(右)9.6k+50m~ 9.7k+50m	仙台市太白区柳生	天端縦断クラック L=100m 幅2.0~4.0cm 深さ10 ~20cm	調査中
4	宮城	北上川	江合川	北上川下流河川	(左)1.2+25	涌谷町	「築港排水縦管」 函体抜上り有り H=8cm 天端横断クラック1本、格子張護岸、階段にクラック 翼壁目地部の段差 H=2cm、上流側土留壁破損	調査中
4	宮城	北上川	江合川	北上川下流河川	(右)2.4+65	石巻市	「御蔵場排水縦管」 天端横断クラック1本、縦断クラック2本 格子張護岸と胸壁の開き2~3cm 川裏河床コンクリートの段差2cm	調査中
4	宮城	北上川	江合川	北上川下流河川	(左)7.8+170~8.0+10	湧谷町	堤防沈下 L=90m H=0.2m 天端横断クラック 2カ所	応急済

順番号	県名	水系名	河川名	事務所名	箇所	市町村	被災内容	対応状況
4	宮城	北上川	江合川	北上川下流河川	(左)11.0+60~11.0+160	湧谷町	天端道路縦断クラック L=100m 石張りクラック、特殊堤すれ	調査中
4	宮城	北上川	江合川	北上川下流河川	(左)13.2+140~13.4+70	湧谷町	すべり崩壊 L=20m H=0.4m 路面クラック、堤防沈下、積砂	調査中
4	宮城	北上川	江合川	北上川下流河川	(左)13.6+108~13.8+83	湧谷町	堤防沈下 L=170m H=0.8m 堤防縦断クラック L=170m W=0.3m H=0.9m	調査中
4	宮城	北上川	江合川	北上川下流河川	(右)3.0k+111~3.2k	遠田郡涌谷町	沈下(基礎地盤) L=89m H=40cm 天端縦断クラック L=89m W=10cm H=80cm	応急済
4	宮城	北上川	江合川	北上川下流河川	(左)4.6k	遠田郡涌谷町	天端沈下 L=20m H=30cm	調査中
4	宮城	北上川	江合川	北上川下流河川	(右)5.8k	遠田郡涌谷町	天端ブロック開き・ズレ W=5~10cm	調査中
4	宮城	北上川	江合川	北上川下流河川	(左)9.8k+30~9.8k+80	遠田郡涌谷町	天端縦断クラック L=8m W=1.5cm 天端横断クラック 3本 L=4.5m W=2cm H=10cm 以上 特殊堤天端コンクリート段差 L=50m H=12cm	応急済
4	宮城	北上川	江合川	北上川下流河川	(右)14.6k+190~14.8k+5	大崎市	天端沈下 L=69m H=70cm	応急済
4	宮城	北上川	江合川	北上川下流河川	(右)16.6k+157~16.8k	大崎市	天端縦断クラック L=43m W=15cm H=47cm	調査中
4	宮城	北上川	江合川	北上川下流河川	(左)16.8k+50~17.0k	遠田郡美里町	法面縦断クラック L=150m W=10cm H=60cm	調査中
4	宮城	北上川	江合川	北上川下流河川	(右)17.4k+20~17.4k+85	大崎市	天端縦断クラック L=65m W=10cm H=105cm	応急済
4	宮城	北上川	江合川	北上川下流河川	(右)17.8k+120~18.0k+1	大崎市	天端縦断クラック L=90m W=10cm H=85cm	調査中
4	宮城	北上川	江合川	北上川下流河川	(左)18.8k+56~19.0k+92	遠田郡美里町	天端沈下 L=188m W=50cm H=50cm	調査中
4	宮城	北上川	江合川	北上川下流河川	(右)21.4k+30~21.4k+60	大崎市	法面(堤内・堤外)縦断クラック L=30m W=10cm H=90cm	調査中
4	宮城	北上川	江合川	北上川下流河川	(右)22.4k+20~22.6k+20	大崎市	法面(堤内)縦断クラック L=200m W=35cm H=160cm	応急済
4	宮城	北上川	江合川	北上川下流河川	(左)23.2k+170~23.2k+18	遠田郡美里町	天端沈下 L=20m W=18cm H=30cm	調査中
4	宮城	北上川	江合川	北上川下流河川	(左)23.4k+160~23.6k	遠田郡美里町	天端沈下 L=20m W=5cm H=45cm	調査中
4	宮城	北上川	江合川	北上川下流河川	(右)27.0k	大崎市	天端縦断クラック	調査中
4	宮城	北上川	江合川	北上川下流河川	(右)29.8k+100 ~29.8k+150	大崎市	天端縦断クラック L=50m	調査中
4	宮城	北上川	新江合川	北上川下流河川	(左)0.0k+87~0.0k+116	大崎市	高水敷縦断クラック L=29m W=35cm H=35cm	調査中
4	宮城	北上川	新江合川	北上川下流河川	(左)0.0k+175~0.2k+6	大崎市	天端法肩縦断クラック L=31m W=10cm H=10cm	調査中
4	宮城	北上川	新江合川	北上川下流河川	(左)0.4k+32~0.4k+100	大崎市	法面(堤外)縦断クラック L=60m W=12cm H=100cm 法面(堤内)縦断クラック L=60m W=15cm H=70	調査中
4	宮城	北上川	新江合川	北上川下流河川	(左)0.4k+158~0.6k+78	大崎市	小段(堤外)縦断クラック L=120m W=5cm H=50 cm	調査中
4	宮城	北上川	新江合川	北上川下流河川	(左)0.8k+191~ 0.8k+122	大崎市	法面(堤外)縦断クラック L=130m W=10cm H=75cm	調査中
4	宮城	北上川	新江合川	北上川下流河川	(右)1.0k+14~1.0k+47	大崎市	天端縦断クラック L=33m W=4cm H=18cm ※(市)榎本師山線(大崎市)	調査中
4	宮城	北上川	新江合川	北上川下流河川	(右)1.0k+60~1.0k+131	大崎市	天端法肩縦断クラック L=70m W=20cm H=78cm	調査中
4	宮城	北上川	新江合川	北上川下流河川	(左)1.2+170~1.4+19	大崎市	法面(堤外)縦断クラック L=20m W=13cm H=80 cm 天端段差 H=18cm	調査中
4	宮城	北上川	新江合川	北上川下流河川	(左)1.6k+143~ 1.6k+155	大崎市	坂路天端縦断クラック L=12m W=10cm H=75cm	調査中
4	宮城	北上川	新江合川	北上川下流河川	(右)1.8k+92~1.8k+129	大崎市	天端横断クラック L=3m W=4cm H=51cm 天端法肩縦断クラック L=9m W=4cm H=100cm ※(市)榎本師山線(大崎市)	調査中
4	宮城	北上川	新江合川	北上川下流河川	(右)2.0k+105~2.2k+7	大崎市	天端法肩縦断クラック L=102m W=11cm H=86 cm ※(市)榎本師山線(大崎市)	調査中
4	宮城	北上川	新江合川	北上川下流河川	(右)2.2k+61~2.2k+80	大崎市	坂路法肩縦断クラック L=19m W=10cm H=70cm ※(市)榎本師山線(大崎市)	調査中
4	宮城	北上川	新江合川	北上川下流河川	(左)2.8k+160~3.2k+20	大崎市	天端縦断クラック L=260m W=11cm H=107cm	調査中
4	宮城	北上川	新江合川	北上川下流河川	(右)3.0k+7~3.0k+85	大崎市	天端横断クラック 3箇所 L=2.5m W=5cm H=37 cm	調査中
4	宮城	北上川	新江合川	北上川下流河川	(右)4.0k+111~4.0k+194	大崎市	天端縦断クラック L=84m W=18cm H=42cm	調査中
4	宮城	北上川	新江合川	北上川下流河川	(左)4.2k+68~4.2k+92	大崎市	天端縦断クラック L=24m W=45cm H=91cm ※市道金山線(大崎市)	調査中
4	宮城	北上川	新江合川	北上川下流河川	(右)4.8k+10~4.8k+71	大崎市	天端横断クラック L=2m W=1cm H=4cm 天端縦断クラック L=50m W=1cm H=4cm	調査中
4	宮城	北上川	新江合川	北上川下流河川	(右)4.8k+140~5.0k+29	大崎市	天端縦断クラック L=10m W=4cm H=49cm ※市道金山線(大崎市) 坂路天端陥没 L=6m W=52cm H=16cm 高水敷横断クラック L=6m W=7cm H=73cm	調査中
4	宮城	北上川	新江合川	北上川下流河川	(左)5.0k+82~5.0k+98	大崎市	天端法肩縦断クラック L=16m W=2cm H=21cm	調査中
4	宮城	北上川	新江合川	北上川下流河川	(右)5.2k+115~ 5.2k+191	大崎市	天端縦断クラック L=76m W=3cm H=82cm	調査中
4	宮城	北上川	新江合川	北上川下流河川	(右)新江5.4+155 ~江26.2k+100	大崎市	天端坂路縦断クラック L=13m W=8cm H=70cm 坂路天端縦断クラック L=23m W=7cm H=84cm	調査中
4	宮城	鳴瀬川	鳴瀬川	北上川下流河川	(右)12.2+90	大崎市	高水敷クラック L=20m W=10m H=0.7m	調査中
4	宮城	鳴瀬川	鳴瀬川	北上川下流河川	(右)13.7-149~13.7-144	大崎市	天端縦断クラック L=5m W=0.08m H=0.3m	調査中

県番号	県名	水系名	河川名	事務所名	箇所	市町村	被災内容	対応状況
4	宮城	鳴瀬川	鳴瀬川	北上川下流河川	(右)14.0+50	大崎市	坂路クラック L=10m H=0.4m 切裂0.5m 沈下0.2m	調査中
4	宮城	鳴瀬川	鳴瀬川	北上川下流河川	(左)16.1	美里町	表法面クラック L=10m W=0.15 H=0.3m 法面崩壊 B=0.5m	調査中
4	宮城	鳴瀬川	鳴瀬川	北上川下流河川	(左)16.7	美里町	表法面クラック L=17m W=0.15 H=1.2m以上	調査中
4	宮城	鳴瀬川	鳴瀬川	北上川下流河川	(右)21.7-1~21.7-16.3	大崎市	堤防縦断クラック L=15.3m W=0.02m H=0.46m 堤防沈下 H=0.14m, 路面沈下 Hmax=0.16m 表法面クラック W=0.07m H=0.26m	調査中
4	宮城	鳴瀬川	鳴瀬川	北上川下流河川	(右)29.8~30.0+20	大崎市	堤防崩壊 L=20m H=5m, 堤防沈下 L=200m H=1.4m	調査中
4	宮城	鳴瀬川	鳴瀬川	北上川下流河川	(右)40.0~40.1+30	大崎市	堤防表法面滑り 天端縦断クラック L=130m	調査中
4	宮城	鳴瀬川	竹林川	北上川下流河川	(左)1.2k+50	黒川郡大和町 鶴巣下草	天端横断亀裂 L=10m W=1cm H=30cm	調査中
4	宮城	鳴瀬川	竹林川	北上川下流河川	(左)1.4k+30	黒川郡大和町 鶴巣下草	天端縦断亀裂 L=10m W=1cm H=30cm	調査中
4	宮城	鳴瀬川	竹林川	北上川下流河川	(右)2.2k+160~2.4k+20	黒川郡大和町 鶴巣下草	天端縦断亀裂 L=60m W=20cm H=200cm	調査中
4	宮城	鳴瀬川	竹林川	北上川下流河川	(左)3.4k	黒川郡富谷町 新田	天端縦断亀裂 L=15m W=1cm H=30cm	調査中
4	宮城	鳴瀬川	竹林川	北上川下流河川	(右)3.4k	黒川郡富谷町 新田	天端縦断亀裂 L=20m W=10cm H=100cm 法面れ(堤外) L=10m W=1.0m H=2.0m	調査中
4	宮城	鳴瀬川	竹林川	北上川下流河川	(左)1.2k+100	黒川郡大和町 鶴巣下草	天端横断亀裂 L=4m W=1cm H=30cm	調査中
4	宮城	鳴瀬川	多田川	北上川下流河川	(左)0.0k+91~0.0k+137	大崎市三本木	天端法肩縦断クラック L=46m W=7cm H=63cm ※(市)楳木館山線(大崎市)	調査中
4	宮城	鳴瀬川	多田川	北上川下流河川	(右)0.8k+49~0.8k+65	大崎市三本木	天端縦断クラック L=16m W=3cm H=75cm	調査中
4	宮城	鳴瀬川	多田川	北上川下流河川	(左)1.0k+119	大崎市三本木	天端横断クラック L=6m W=6cm H=40cm	調査中
4	宮城	鳴瀬川	多田川	北上川下流河川	(左)1.2k+120~1.2k+120	大崎市三本木	天端横断クラック 2箇所 W=4cm H=20cm	調査中
4	宮城	鳴瀬川	多田川	北上川下流河川	(左)1.8k+58~1.8k+124	大崎市三本木	天端法肩縦断クラック L=66m W=18cm H=140cm	調査中
4	宮城	鳴瀬川	多田川	北上川下流河川	(左)2.6k+60~2.6k+73	大崎市古川	天端縦断クラック 2本 L=16.1m H=5cm 天端横断クラック 3箇所 W=4cm H=45cm ※(市)師山百日本線(大崎市)	応急済
4	宮城	鳴瀬川	多田川	北上川下流河川	(左)3.0k+24~3.0k+34	大崎市三本木	天端縦断クラック L=3m W=2cm H=2cm 坂路(堤内)横断クラック L=2m W=6cm H=7cm 天端縦装目地閉き・横断亀裂 L=600m W=5cm H=5cm ※R45号線	調査中
4	宮城	鳴瀬川	吉田川	北上川下流河川	(右)4.4k~5.0k	東松島市浅井	天端縦断亀裂 L=10m W=10cm H=50cm ※(県)鹿島台鳴瀬線	調査中
4	宮城	鳴瀬川	吉田川	北上川下流河川	(右)6.2k	東松島市浅井	小段(堤内)縦断亀裂 L=20m W=40cm H=50cm ※(町)原田入沢線	調査中
4	宮城	鳴瀬川	吉田川	北上川下流河川	(右)6.8k+50	東松島市浅井	天端縦断亀裂 L=10m W=5cm H=40cm	応急済
4	宮城	鳴瀬川	吉田川	北上川下流河川	(右)6.8k+100	宮城県松島町 竹谷	天端縦断亀裂 L=100m W=10~20cm H=45cm ※(県)鹿島台鳴瀬線、(町)竹谷樋谷線	応急済
4	宮城	鳴瀬川	吉田川	北上川下流河川	(右)7.4k+100	宮城県松島町 竹谷	法肩(堤内)縦断亀裂 L=100m W=1cm H=4cm 法肩(堤外)縦断亀裂 L=100m W=1cm H=4cm ※(県)鹿島台鳴瀬線	調査中
4	宮城	鳴瀬川	吉田川	北上川下流河川	(右)8.0k+80	宮城県松島町 竹谷	坂路(堤外)亀裂 L=10m W=1cm H=5cm ※(県)鹿島台鳴瀬線	応急済
4	宮城	鳴瀬川	吉田川	北上川下流河川	(右)8.0k+190	宮城県松島町 竹谷	小段(堤外)縦装破壊 L=0.8m W=100cm H=4cm ※(県)鹿島台鳴瀬線	調査中
4	宮城	鳴瀬川	吉田川	北上川下流河川	(右)8.4k+100	宮城県松島町 竹谷	小段(堤外)縦装破壊 L=0.5m W=300cm H=4cm ※(県)鹿島台鳴瀬線	調査中
4	宮城	鳴瀬川	吉田川	北上川下流河川	(右)8.6k+10~8.6k+30	宮城県松島町 竹谷	天端縦断亀裂 L=20m W=2cm H=50cm ※(県)鹿島台鳴瀬線	調査中
4	宮城	鳴瀬川	吉田川	北上川下流河川	(右)8.8k+20	宮城県松島町 竹谷	天端横断亀裂 L=5m W=3cm H=5cm ※(県)鹿島台鳴瀬線	応急済
4	宮城	鳴瀬川	吉田川	北上川下流河川	(右)8.8k+160	宮城県松島町 竹谷	天端縦断亀裂 L=15m W=5cm H=50cm ※(県)鹿島台鳴瀬線	調査中
4	宮城	鳴瀬川	吉田川	北上川下流河川	(右)9.0k+20	宮城県松島町 竹谷	法肩(堤内)縦断亀裂 L=15m W=5cm H=5cm ※(県)鹿島台鳴瀬線	調査中
4	宮城	鳴瀬川	吉田川	北上川下流河川	(右)9.0k+100	宮城県松島町 竹谷	天端縦断亀裂 L=40m W=5cm H=50cm ※(県)鹿島台鳴瀬線	調査中
4	宮城	鳴瀬川	吉田川	北上川下流河川	(右)9.2k+40	宮城県松島町 竹谷	天端横断亀裂 L=5m W=3cm H=5cm ※(県)鹿島台鳴瀬線	調査中
4	宮城	鳴瀬川	吉田川	北上川下流河川	(右)9.2k+130	宮城県松島町 竹谷	天端縦断亀裂 L=15m W=5cm H=10cm 法肩(堤内)縦断亀裂 L=15m W=5cm H=10cm ※(県)鹿島台鳴瀬線	応急済
4	宮城	鳴瀬川	吉田川	北上川下流河川	(右)9.4k~9.4k+100	宮城県松島町 竹谷	法肩(堤内)縦断亀裂 L=100m W=10cm H=100cm	調査中
4	宮城	鳴瀬川	吉田川	北上川下流河川	(右)10.0k+30	宮城県松島町 竹谷	天端縦断亀裂 L=40m W=6cm	調査中
4	宮城	鳴瀬川	吉田川	北上川下流河川	(右)10.2k+40	宮城県松島町 竹谷	天端縦断亀裂 L=120m W=6cm	調査中
4	宮城	鳴瀬川	吉田川	北上川下流河川	(右)10.8k+100	宮城県松島町 竹谷	天端縦断亀裂(多数有り) L=3.0m W=50cm 小段(堤内)縦断・横断亀裂 L=10m W=50cm H=100cm	調査中
4	宮城	鳴瀬川	吉田川	北上川下流河川	(右)10.8k+60	宮城県松島町 竹谷	坂路(堤外)横断亀裂 L=3.0m W=5cm H=10cm	応急済
4	宮城	鳴瀬川	吉田川	北上川下流河川	(右)11.0k	宮城県松島町 竹谷	小段(堤内)縦断・横断亀裂 L=13m W=50cm H=100cm	調査中
4	宮城	鳴瀬川	吉田川	北上川下流河川	(右)11.0k+150	宮城県松島町 竹谷	天端縦装破壊 L=0.5m W=300cm ※(県)鹿島台鳴瀬線、(町)竹谷樋谷線	調査中
4	宮城	鳴瀬川	吉田川	北上川下流河川	(左)11.2k+40~11.2k+78	宮城県松島町 竹谷	その他(噴砂等) L=38m	調査中
4	宮城	鳴瀬川	吉田川	北上川下流河川	(右)11.4k	宮城県松島町 竹谷	天端縦断亀裂 L=10m W=3cm H=10cm 天端横断亀裂 L=3m W=10cm H=50cm	調査中
4	宮城	鳴瀬川	吉田川	北上川下流河川	(左)11.6k+100	宮城県松島町 竹谷	縦断亀裂(HWLに達するもの) L=27m	応急済
4	宮城	鳴瀬川	吉田川	北上川下流河川	(左)11.8k+80~11.8k+143	宮城県松島町 竹谷	縦断亀裂(HWLに達するもの) L=63m	応急済
4	宮城	鳴瀬川	吉田川	北上川下流河川	(右)11.8k+150	宮城県松島町 竹谷	縦断亀裂(HWLに達しないもの) L=4m その他(噴砂等)	調査中
4	宮城	鳴瀬川	吉田川	北上川下流河川	(右)12.0k+150	宮城県松島町 内浦	縦断亀裂(HWLに達しないもの) L=2m	調査中
4	宮城	鳴瀬川	吉田川	北上川下流河川	(右)12.0k+50	宮城県松島町 内浦	縦断亀裂(HWLに達しないもの) L=5m その他(噴砂等)	調査中
4	宮城	鳴瀬川	吉田川	北上川下流河川	(左)13.0k+150~13.2k+50	宮城県松島町 内浦	天端法肩沈下 L=100m W=50cm H=20cm ※国道346号	応急済
4	宮城	鳴瀬川	吉田川	北上川下流河川	(右)13.2k+170	宮城県松島町 内浦	縦断亀裂(HWLに達しないもの) L=60m	調査中
4	宮城	鳴瀬川	吉田川	北上川下流河川	(左)13.6k	宮城県松島町 内浦	縦断亀裂(HWLに達しないもの) L=15m	応急済
4	宮城	鳴瀬川	吉田川	北上川下流河川	(右)13.6k	宮城県松島町 樋谷	天端縦装横断破壊 L=3m W=300cm 小段法肩(堤内)縦断亀裂 L=1.5m W=3cm 樋管条件違反横断クラック L=2.0m W=8cm	応急済
4	宮城	鳴瀬川	吉田川	北上川下流河川	(左)13.8k	宮城県松島町 樋谷	その他(噴砂等) L=32m	応急済
4	宮城	鳴瀬川	吉田川	北上川下流河川	(右)14.0k	宮城県松島町 樋谷	法肩(堤内)縦断亀裂 L=50m W=3~20cm H=50cm	応急済
4	宮城	鳴瀬川	吉田川	北上川下流河川	(右)14.2k	宮城県松島町 樋谷	縦断亀裂(HWLに達しないもの) L=100m	調査中
4	宮城	鳴瀬川	吉田川	北上川下流河川	(右)14.4k	宮城県松島町 樋谷	法肩(堤内)縦断亀裂 L=50m W=40cm H=110cm	応急済

県番号	県名	水系名	河川名	事務所名	箇所	市町村	被災内容	対応状況
4	宮城	鳴瀬川	吉田川	北上川下流河川	(左)15.0k+100~15.2k	大崎市鹿島台内浦	縦断亀裂(HWLに達するもの) L=180m	応急済
4	宮城	鳴瀬川	吉田川	北上川下流河川	(右)16.0k+100~16.2k+100	黒川郡大郷町山崎	小段(堤内)縦断亀裂 L=200m W=20cm H=180cm	応急済
4	宮城	鳴瀬川	吉田川	北上川下流河川	(右)16.6k	黒川郡大郷町山崎	天端舗装横断破壊 L=2m W=300cm	調査中
4	宮城	鳴瀬川	吉田川	北上川下流河川	(左)17.4k+100	黒川郡大郷町山崎	法面(堤内)縦断亀裂 L=65m W=5cm H=100cm	応急済
4	宮城	鳴瀬川	吉田川	北上川下流河川	(右)17.6k+80~17.6k+180	黒川郡大郷町山崎	法肩(堤内)縦断亀裂 L=100m W=15cm H=100cm	調査中
4	宮城	鳴瀬川	吉田川	北上川下流河川	(左)17.6k	黒川郡大郷町山崎	天端(堤内側)横断亀裂 L=28m W=5cm H=100cm	応急済
4	宮城	鳴瀬川	吉田川	北上川下流河川	(左)17.6k+100	黒川郡大郷町船川	護岸沈下 L=50m	調査中
4	宮城	鳴瀬川	吉田川	北上川下流河川	(右)17.8k+100~17.8k+170	黒川郡大郷町山崎	法面(堤内)縦断亀裂 2本 L=70m W=15cm H=100cm L=10m W=15cm H=100cm 小段(堤内)縦断亀裂 2本 L=70m W=15cm H=100cm L=10m W=15cm	調査中
4	宮城	鳴瀬川	吉田川	北上川下流河川	(右)18.4k+100	黒川郡大郷町羽生	天端舗装横断破壊 L=2.5m W=300cm	応急済
4	宮城	鳴瀬川	吉田川	北上川下流河川	(左)18.6k~18.6k+100	黒川郡大郷町船川	法面(堤内)縦断亀裂 L=100m	応急済
4	宮城	鳴瀬川	吉田川	北上川下流河川	(左)19.2k	黒川郡大郷町羽生	法面(堤外)縦断亀裂 L=15m	調査中
4	宮城	鳴瀬川	吉田川	北上川下流河川	(右)19.6k+100	黒川郡大郷町羽生	天端舗装横断破壊 L=2.0m W=300cm	調査中
4	宮城	鳴瀬川	吉田川	北上川下流河川	(左)19.8k+100	黒川郡大郷町船川	天端舗装横断破壊 L=1.1m W=310cm	調査中
4	宮城	鳴瀬川	吉田川	北上川下流河川	(右)20.0k~20.0k+30	黒川郡大郷町羽生	天端縦断亀裂 L=15.0m W=20cm H=50cm 法面(堤内)縦断亀裂 L=30.0m W=20cm H=50	調査中
4	宮城	鳴瀬川	吉田川	北上川下流河川	(右)20.8k~21.0k	黒川郡大郷町中村	天端舗装横断破壊 3箇所 L=1.5m W=300cm	調査中
4	宮城	鳴瀬川	吉田川	北上川下流河川	(右)21.7k+100	黒川郡大郷町中村	小段(堤内)縦断亀裂 L=25m W=100cm H=30cm	調査中
4	宮城	鳴瀬川	吉田川	北上川下流河川	(右)22.3k~22.5k	黒川郡大郷町土橋	天端舗装横断亀裂 5箇所 W=300cm	調査中
4	宮城	鳴瀬川	吉田川	北上川下流河川	(右)23.1k~23.3k	黒川郡大郷町土橋	天端舗装横断亀裂 多数 W=300cm 法面(堤内)縦断亀裂 L=20m W=70cm H=230cm	調査中
4	宮城	鳴瀬川	吉田川	北上川下流河川	(左)23.5k+100	黒川郡大和町落合	法肩(堤内)縦断亀裂 L=76m H=16cm	調査中
4	宮城	鳴瀬川	吉田川	北上川下流河川	(右)24.0k~24.1k+100	黒川郡大郷町土橋	天端舗装横断亀裂 多数 W=300cm	調査中
4	宮城	鳴瀬川	吉田川	北上川下流河川	(右)24.7k+50~24.7k+100	黒川郡大和町鶴巣	天端縦断亀裂 L=50m W=6m H=50cm 天端舗装横断亀裂 L=3.5m W=300cm 坂路(堤外)縦断亀裂 2本 L=1.5m W=5cm H=30cm L=6.0m W=5cm H=30cm	調査中
4	宮城	鳴瀬川	吉田川	北上川下流河川	(左)25.1k	黒川郡大和町落合	法肩(堤内)縦断亀裂 L=15m W=40cm H=5cm	調査中
4	宮城	鳴瀬川	吉田川	北上川下流河川	(右)25.7k	黒川郡大和町鶴巣	坂路(堤内)縦断亀裂 L=16m W=5cm ※(県)塩釜吉岡線、(県)大和松島線 法肩(堤外)縦断亀裂 L=20.3m W=50cm H=21cm 法肩(堤外)縦断亀裂 L=20m W=20cm H=80cm 法肩(堤内)縦断亀裂 L=3m W=50cm H=60cm 堤内法肩縦断亀裂 L=15.5m H=58cm	調査中
4	宮城	鳴瀬川	吉田川	北上川下流河川	(右)28.5k+10	黒川郡大和町鶴巣	天端横断亀裂 L=3m W=5cm H=100cm	調査中
4	宮城	鳴瀬川	吉田川	北上川下流河川	(左)29.3k	黒川郡大和町鶴巣	天端縦断亀裂 L=8m W=2~5cm H=50cm	調査中
4	宮城	鳴瀬川	吉田川	北上川下流河川	(右)29.3k+100	黒川郡大和町鶴巣	法面(堤外)崩壊 L=10m W=2~5cm H=50cm	調査中
4	宮城	鳴瀬川	吉田川	北上川下流河川	(左)29.3k+180	黒川郡大和町鶴巣	法面(堤外)崩壊 L=20m W=2~5cm H=50cm	調査中
4	宮城	鳴瀬川	吉田川	北上川下流河川	(右)29.5k~29.5k+30	黒川郡大和町鶴巣	法面(堤外)崩壊 L=10m W=2~5cm H=50cm 法面(堤外)崩壊 L=10m W=2~5cm H=50cm	調査中
4	宮城	鳴瀬川	吉田川	北上川下流河川	(左)29.5k+100	黒川郡大和町鶴巣	天端縦断亀裂 L=35m W=2~5cm H=50cm	調査中
4	宮城	鳴瀬川	吉田川	北上川下流河川	(左)29.7k	黒川郡大和町鶴巣	天端縦断亀裂 L=35m W=2~5cm H=50cm 法面(堤外)縦断亀裂 L=10m W=2~5cm H=50cm	調査中
4	宮城	鳴瀬川	吉田川	北上川下流河川	(右)29.7k~29.7k+15	黒川郡大和町鶴巣	縦断亀裂(HWLに達しないもの) L=15m 横断亀裂(HWLに達しないもの)	調査中
4	宮城	鳴瀬川	吉田川	北上川下流河川	(右)29.9k+10	黒川郡大和町鶴巣	天端縦断亀裂 L=5m W=2~5cm H=50cm	調査中
4	宮城	鳴瀬川	吉田川	北上川下流河川	(右)30.1k	黒川郡大和町舞野	積みブロックのはらみ L=19m	調査中
4	宮城	鳴瀬川	吉田川	北上川下流河川	(右)30.3k	黒川郡大和町舞野	法崩れ(堤外) L=50.0m W=5.0m H=5.0m	調査中
4	宮城	鳴瀬川	吉田川	北上川下流河川	(右)31.1k+100	黒川郡大和町舞野	天端縦断・横断亀裂 L=40m W=26cm H=50cm	調査中
4	宮城	鳴瀬川	吉田川	北上川下流河川	(左)30.3k	黒川郡大和町舞野	天端縦断亀裂 L=5m W=2~5cm H=50cm	調査中
4	宮城	鳴瀬川	吉田川	北上川下流河川	(左)31.3k	黒川郡大和町舞野	天端・法面・法尻縦断クラック L=22m W=8cm H=80cm	調査中
4	宮城	鳴瀬川	吉田川	北上川下流河川	(左)31.5k	黒川郡大和町舞野	法崩れ L=14.0m W=4.0m H=4.0m	調査中
4	宮城	鳴瀬川	吉田川	北上川下流河川	(左)31.5k+100	黒川郡大和町舞野	堤防天端縦断亀裂 L=7.5m W=2cm H=30cm	調査中
4	宮城	鳴瀬川	鳴瀬川	北上川下流河川	(左)0.0k	東松島市浜市	石積護岸流出 L=20m H=400cm	調査中
4	宮城	鳴瀬川	鳴瀬川	北上川下流河川	(右)0.0k+35~0.0k+100	東松島市野森	特殊塊状護 L=50m 特殊堤目地のズレ W=3cm	調査中
4	宮城	鳴瀬川	鳴瀬川	北上川下流河川	(左)0.4k+10	東松島市浜市	天端洗掘 L=14.3m W=400cm	調査中
4	宮城	鳴瀬川	鳴瀬川	北上川下流河川	(左)1.0k+180	東松島市浜市	法面(堤内)洗掘 L=56m W=200cm H=120cm 舗装洗掘 L=17.8m W=3.0m	調査中
4	宮城	鳴瀬川	鳴瀬川	北上川下流河川	(左)1.2k+100	東松島市浜市	法面(堤内)洗掘 L=10m W=50cm H=60cm	調査中
4	宮城	鳴瀬川	鳴瀬川	北上川下流河川	(左)1.4k+100	東松島市浜市	法面(堤内)洗掘 L=50m W=480cm H=320cm	調査中
4	宮城	鳴瀬川	鳴瀬川	北上川下流河川	(左)3.4k+100	東松島市小野	小段(堤内)横断亀裂 L=4m W=5cm H=4cm 天端舗装法尻開き L=24m W=5cm	調査中
4	宮城	鳴瀬川	鳴瀬川	北上川下流河川	(左)5.2k+100~6.2k+100	東松島市西福田	天端亀裂 多数 L=1,000m (W=2~4cm H=11cm)	調査中
4	宮城	鳴瀬川	鳴瀬川	北上川下流河川	(左)12.7k	遠田郡美里町砂山	横断亀裂(HWLに達しないもの) L=4m	調査中
4	宮城	鳴瀬川	鳴瀬川	北上川下流河川	(左)13.5k+172~13.7k+17	遠田郡美里町砂山	天端縦断クラック L=45m W=50cm H=20cm	応急済
4	宮城	鳴瀬川	鳴瀬川	北上川下流河川	(左)13.9k+65~14.0k+18	遠田郡美里町二舞	天端縦断クラック L=53m W=10cm H=50cm	応急済
4	宮城	鳴瀬川	鳴瀬川	北上川下流河川	(右)15.0k~15.1k	大崎市鹿島台船越	小段(堤内)縦断クラック L=100m W=20cm H=200cm	応急済

県番号	県名	水系名	河川名	事務所名	箇所	市町村	被災内容	対応状況
4	宮城	鳴瀬川	鳴瀬川	北上川下流河川	(右)15.9k	大崎市鹿島台 船越	カメラ傾く	調査中
4	宮城	鳴瀬川	鳴瀬川	北上川下流河川	(左)16.5k	遠田郡美里町 小牛田	堤防縦断クラック L=100m W=30cm H=50cm	応急済
4	宮城	鳴瀬川	鳴瀬川	北上川下流河川	(右)21.5k+184~ 21.5k+199	大崎市	縦断亀裂(HWLに達しないもの) L=15m 横断亀裂(HWLに達しないもの) 沈下(基礎地盤)	調査中
4	宮城	鳴瀬川	鳴瀬川	北上川下流河川	(左)21.7k	遠田郡美里町 小牛田	管理橋踏掛板ジョイント部クラック W=5cm	応急済
4	宮城	鳴瀬川	鳴瀬川	北上川下流河川	(右)29.5k~29.5+10	大崎市三本木	すべり崩壊(はらみ出し) L=10m	調査中
4	宮城	鳴瀬川	鳴瀬川	北上川下流河川	(左)29.8k+180~ 29.3k+160	大崎市三本木	縦断亀裂(HWLに達するもの) L=463m 横断亀裂(HWLに達しないもの) 沈下(基礎地盤)	調査中
4	宮城	鳴瀬川	鳴瀬川	北上川下流河川	(左)31.9k-181~31.9k- 160 (新江合川合流点)	大崎市古川	天端縦断クラック L=21m W=3cm H=30cm ※維持管理用道路(大崎市)	調査中
4	宮城	鳴瀬川	鳴瀬川	北上川下流河川	(左)31.9k+11~ 32.1+21	大崎市古川	天端縦断クラック L=116m W=24cm H=108cm	調査中
4	宮城	鳴瀬川	鳴瀬川	北上川下流河川	(左)34.7k+195~ 35.0k+6	大崎市三本木	法面(堤内)縦断クラック L=77m W=10cm H=70cm 小段(堤内)縦断クラック L=77m W=10cm H=82cm	調査中
4	宮城	鳴瀬川	鳴瀬川	北上川下流河川	(左)35.5k+2~ 35.5k+78	大崎市三本木	天端隆起 1箇所 W=300cm H=4cm 法面(堤内)法尻縦断クラック L=76m W=10cm H=97cm	調査中
4	宮城	鳴瀬川	鳴瀬川	北上川下流河川	(左)35.7k+78~35.7k+ 89	大崎市三本木	法尻縦断クラック L=11m W=3cm ※市道川北堤防線(大崎市)	調査中
4	宮城	鳴瀬川	鳴瀬川	北上川下流河川	(左)36.1k+187~ 36.1k+197	大崎市三本木	天端横断クラック 2箇所 W=2cm H=4cm	調査中
4	宮城	鳴瀬川	鳴瀬川	北上川下流河川	(右)36.1k+85~ 36.3k+20	大崎市三本木	天端縦断クラック L=130m W=5cm H=61cm ※県道中新田三本木線(宮城県)	調査中
4	宮城	鳴瀬川	鳴瀬川	北上川下流河川	(左)36.3k+153~ 36.3k+187	大崎市三本木	天端縦断クラック L=30m W=18cm H=160cm	調査中
4	宮城	鳴瀬川	鳴瀬川	北上川下流河川	(右)38.1k+10~ 38.1k+30	大崎市三本木	法面(堤外)縦断クラック L=20m W=15cm H=100cm 坂路天端縦断クラック L=20m W=10cm H=65cm	応急済
4	宮城	鳴瀬川	鳴瀬川	北上川下流河川	(左)39.3k+110~ 39.5k+121	大崎市三本木	法面(堤外)縦断クラック L=10m W=5cm H=70cm	応急済
4	宮城	鳴瀬川	鳴瀬川	北上川下流河川	(右)39.7k+162~ 39.7k+199	大崎市三本木	縦断亀裂(HWLに達しないもの) L=37m	調査中
4	宮城	鳴瀬川	鳴瀬川	北上川下流河川	(左)40.0k+60~ 40.0k+130	大崎市三本木	天端陥没 L=70m W=20cm H=90cm	応急済
4	宮城	鳴瀬川	鳴瀬川	北上川下流河川	(右)40.1k+153~ 40.3k+14	大崎市三本木	坂路天端縦断クラック L=50m W=8cm H=36cm 天端横断クラック L=1m W=1cm H=5cm	調査中
4	宮城	鳴瀬川	鳴瀬川	北上川下流河川	(左)40.3k+36~ 40.3k+97	大崎市三本木	法面(堤外)縦断クラック L=60m W=15cm H=34cm 高水敷 L=60m ※液状化	応急済
4	宮城	鳴瀬川	鳴瀬川 鴫瀬川 鴫瀬川 鴫瀬川 鴫瀬川 吉田川	北上川下流河川	6.8k+100(背割堤)	東松島市西福田	天端縦断亀裂 L=10m W=1cm H=50cm	応急済
4	宮城	鳴瀬川	鳴瀬川 鴫瀬川 鴫瀬川 鴫瀬川 鴫瀬川 吉田川	北上川下流河川	7.0k (鳴瀬川左岸)(背割堤)	東松島市西福田	天端縦断亀裂 L=150m W=0.5~4cm H=60cm	調査中
4	宮城	鳴瀬川	鳴瀬川 鴫瀬川 鴫瀬川 鴫瀬川 鴫瀬川 吉田川	北上川下流河川	7.4k+160 (鳴瀬川左岸)(背割堤)	東松島市西福田	天端法面(堤外)縦断亀裂 L=151m W=120cm H=80cm ※堤体亀裂有り	応急済
4	宮城	鳴瀬川	鳴瀬川 鴫瀬川 鴫瀬川 鴫瀬川 吉田川	北上川下流河川	1.2k+150~1.4k (鳴瀬川右岸)(背割堤)	東松島市野蒜	堤防洗掘 L=50m W=10m H=4m 護岸崩壊 L=50m	調査中
4	宮城	鳴瀬川	鳴瀬川 鴫瀬川 鴫瀬川 吉田川	北上川下流河川	1.6k~2.4k+100 (鳴瀬川右岸)(背割堤)	東松島市野蒜	捨石流出 L=700m	調査中
4	宮城	鳴瀬川	鳴瀬川 鴫瀬川 鴫瀬川 吉田川	北上川下流河川	3.6k+64~3.6k+139 (背割堤)	東松島市川下	縦断亀裂(HWLに達しないもの) L=75m	調査中
4	宮城	鳴瀬川	鳴瀬川 鴫瀬川 鴫瀬川 吉田川	北上川下流河川	3.8k(背割堤)	東松島市川下	天端縦断亀裂 L=48m W=4cm H=59cm	調査中
4	宮城	鳴瀬川	鳴瀬川 鴫瀬川 鴫瀬川 吉田川	北上川下流河川	4.0k+150(背割堤)	東松島市川下	橋台背面沈下 H=23cm(県管理施設部分) 堤防沈下 H=20cm(河川管理施設部分)	調査中
4	宮城	鳴瀬川	鳴瀬川 鴫瀬川 鴫瀬川 吉田川	北上川下流河川	5.4k (鳴瀬川右岸)(背割堤)	東松島市川下	坂路(堤外)縦断亀裂 2本 L=24.0m W=6cm H=50cm L=11.5m W=6cm H=50cm	調査中
4	宮城	鳴瀬川	鳴瀬川 鴫瀬川 鴫瀬川 吉田川	北上川下流河川	5.6k+100~5.8k(背割堤)	東松島市川下	天端縦断亀裂 多数 L=100m W=44cm H=47cm	調査中
4	宮城	鳴瀬川	鳴瀬川 鴫瀬川 鴫瀬川 吉田川	北上川下流河川	8.8k+180~9.0k+11 (背割堤)	大崎市鹿島台木間 塚	すべり崩壊(はらみ出し) L=31m	調査中
4	宮城	鳴瀬川	鳴瀬川 鴫瀬川 鴫瀬川 吉田川	北上川下流河川	9.4k(背割堤)	大崎市鹿島台木間 塚	天端縦断亀裂 L=50m W=2cm H=50cm ※堤体亀裂有り	調査中
4	宮城	鳴瀬川	鳴瀬川 鴫瀬川 鴫瀬川 吉田川	北上川下流河川	9.8k(背割堤)	大崎市鹿島台木間 塚	天端縦断亀裂 L=50m W=5cm H=20cm	調査中
4	宮城	北上川	旧北上川	北上川下流河川	(左)3.0+120	石巻市	「不動沢第三排水樋管」 川表石積護岸の天端崩壊	調査中
4	宮城	北上川	旧北上川	北上川下流河川	(左)3.2+12	石巻市	「不動沢第二排水樋管」 川表石積護岸の天端崩壊	調査中
4	宮城	北上川	旧北上川	北上川下流河川	(左)3.4+67	石巻市	「不動沢第一排水樋管」 川表護岸の天端コンクリート崩壊 護岸天端コンクリート崩壊	調査中
4	宮城	北上川	旧北上川	北上川下流河川	(右)4.2-53	石巻市	「袋谷地第四排水樋管」 本体と貫壁の段差 2cm 川裏検査裏の土砂30cm×30cm除没	調査中
4	宮城	北上川	旧北上川	北上川下流河川	(左)13.3	石巻市	「大森第1排水樋管」 (図体内部:中央部(2.4m地点)) 図体の破損(図内カメラで確認)	調査中
4	宮城	北上川	旧北上川	北上川下流河川	(右)23.0-100 ~23.2-80	石巻市	高水敷縦断クラック多数	調査中
4	宮城	北上川	旧北上川	北上川下流河川	(左)22.8+100 ~22.8+170	石巻市	天端縦断クラック L=70m W=0.02m H=0.05	調査中
4	宮城	北上川	旧北上川	北上川下流河川	(左)23.0+100 ~23.0+120	石巻市	天端縦断クラック L=20m W=0.05m H=0.09	調査中
4	宮城	北上川	旧北上川	北上川下流河川	(左)25.2+50	石巻市	天端横断クラック W=0.03 H=0.05 舗装はがれ 200cm×240cm	調査中
4	宮城	北上川	旧北上川	北上川下流河川	(左)2.8k+80	石巻市	樋管背面土砂流出	調査中
4	宮城	北上川	旧北上川	北上川下流河川	(右)3.0k	石巻市	緊急高潮堤ズレ L=15m W=5cm	調査中
4	宮城	北上川	旧北上川	北上川下流河川	(右)3.2k+100	石巻市	護岸段差 L=100m H=30cm	調査中
4	宮城	北上川	旧北上川	北上川下流河川	(右)3.4k	石巻市	護岸背面土砂流出 L=100m	調査中

県番号	県名	水系名	河川名	事務所名	箇所	市町村	被災内容	対応状況
4	宮城	北上川	旧北上川	北上川下流河川	(左)5.6k+170	石巻市	石積護岸流出 L=20m	調査中
4	宮城	北上川	旧北上川	北上川下流河川	(右)7.0k+150	石巻市	堤防天端(舗装)段差 L=3m H=3cm	調査中
4	宮城	北上川	旧北上川	北上川下流河川	(右)8.0k+120	石巻市	堤外法面崩れ	応急済
4	宮城	北上川	旧北上川	北上川下流河川	(左)13.4k+10 ~(13.4k+50)	石巻市	天端縦断クラック L=40m W=10cm H=90cm	応急済
4	宮城	北上川	旧北上川	北上川下流河川	(左)13.6k+100~13.8k	石巻市	天端縦断クラック L=100m W=4cm H=10cm ※市道北上追波河畔線	調査中
4	宮城	北上川	旧北上川	北上川下流河川	(右)15.2k	石巻市	格子張護岸(条件護岸)クラック 多数 管理橋 段差 60cm	調査中
4	宮城	北上川	旧北上川	北上川下流河川	(右)19.8k+140	石巻市	堤防天端沈下 L=75m H=85cm 天端縦断クラック L=75m W=12cm H=135cm ※ 液状化	応急済
4	宮城	北上川	旧北上川	北上川下流河川	(左)21.0k~21.4k	石巻市	天端舗装縦断クラック L=400m W=2~3mm ※県道河内米山線(東部土木事務所)	調査中
4	宮城	北上川	旧北上川	北上川下流河川	(右)22.4k	石巻市	天端縦断クラック L=13.4m W=1cm	調査中
4	宮城	北上川	旧北上川	北上川下流河川	(左)23.0k	石巻市	天端縦断クラック L=15.8m W=1cm H=5cm 天端沈下 L=15.8m W=103cm H=3cm	応急済
4	宮城	北上川	旧北上川	北上川下流河川	(右)23.0k+100	石巻市	天端縦断クラック L=50m W=10cm H=30cm 法面(堤内)縦断クラック L=50m W=10cm H=50cm 法面(堤外)縦断クラック L=50m W=10cm H=50cm	応急済
4	宮城	北上川	旧北上川	北上川下流河川	(左)23.4k	石巻市	天端横断クラック L=2.3m W=2cm H=5cm	調査中
4	宮城	北上川	旧北上川	北上川下流河川	(左)24.8k+100	石巻市	天端横断クラック L=2.51m W=2cm H=3cm	応急済
4	宮城	北上川	旧北上川	北上川下流河川	(左)25.6k	石巻市	天端縦断クラック L=7m W=3cm H=10cm 天端横断クラック L=1.5m W=1cm H=2cm	応急済
4	宮城	北上川	旧北上川	北上川下流河川	(左)28.4k+100	石巻市	天端横断クラック L=10.8m W=0.4cm H=測定不能 ※(主)満谷・津山線	応急済
4	宮城	北上川	旧北上川	北上川下流河川	(右)29.8k+150	登米市	堤防天端横断クラック L=2.8m W=1.5cm H=3cm ※(市)旧北上川右岸2号線	応急済
4	宮城	北上川	旧北上川	北上川下流河川	(左)30.2k	石巻市	天端横断クラック L=2.4m W=1cm H=5cm	応急済
4	宮城	北上川	旧北上川	北上川下流河川	(左)30.4k	石巻市	天端縦断クラック L=30m W=20cm H=7cm 天端沈下 L=30m H=20cm	応急済
4	宮城	北上川	旧北上川	北上川下流河川	(左)30.4k+100	石巻市	天端縦断クラック L=10m W=4cm H=5cm 天端横断クラック L=3.4m W=2cm H=4cm 天端沈下 L=10m W=4cm	応急済
4	宮城	北上川	旧北上川	北上川下流河川	(右)30.4k+100	登米市	天端横断クラック L=2.8m W=1.5cm H=1cm ※(市)旧北上川右岸2号線	調査中
4	宮城	北上川	旧北上川	北上川下流河川	(左)31.6k	石巻市	天端横断クラック L=2.3m W=1cm	応急済
4	宮城	北上川	旧北上川	北上川下流河川	(左)31.8k+100	石巻市	天端横断クラック L=2.3m W=0.6cm	応急済
4	宮城	北上川	旧北上川	北上川下流河川	(左)32.8k	石巻市	天端縦断クラック L=2.1m W=0.5cm	応急済
4	宮城	北上川	旧北上川	北上川下流河川	(左)33.4k+100	石巻市	天端横断クラック L=6.32m W=2cm H=14cm 天端沈下 L=3.16m H=10cm ※(主)満谷・津山線	応急済
4	宮城	北上川	北上川下流(新北)	北上川下流河川	(右)7.4+50	石巻市福地	「横川排水機場」低水護岸天端コンクリート破損	調査中
4	宮城	北上川	北上川下流(新北)	北上川下流河川	(左)47.4	登米市東和町	「中畑第二排水樋管」 川表水路ブロック張り目地部開き1cm 川表階段クラック5mm 川裏翼壁にクラック	調査中
4	宮城	北上川	北上川下流(新北)	北上川下流河川	(左)26.8+100	登米市津山町	「第二標生排水樋管」函体抜上りH=5cm	調査中
4	宮城	北上川	北上川下流(新北)	北上川下流河川	(左)44.6+120	登米市東和町	「江口排水樋管」 胸壁と翼壁の目地部に開き1cm 格子張りの帯及び階段にクラック5mm 天端横断クラック 1cm 川表水路と土留め壁の接続部に開き1cm	調査中
4	宮城	北上川	北上川下流(新北)	北上川下流河川	(左)44.6+120	登米市東和町	「小橋排水樋管」 川表水路のブロック積ゆるみ 川裏小段の平場コンにすきま 3cm 天端横断クラック2cm 川裏階段クラック3mm 川裏函体入り口上部クラック2mm	調査中
4	宮城	北上川	北上川下流(新北)	北上川下流河川	(左)25.69	登米市津山町	「形沼排水樋管」 川表護岸抜上り6cm 川裏函体抜上り16cm	調査中
4	宮城	北上川	北上川下流(新北)	北上川下流河川	(左)27.0+100	登米市津山町	「第一標生排水樋管」 (函体内部・中央部(22.3m地点)) 函体の破損(函内カメラで確認)	調査中
4	宮城	北上川	北上川下流(新北)	北上川下流河川	(左)11.4+11~11.6+110	石巻市	天端沈下 L=160m W=1.4m H=1m 天端縦断クラック L=110m H=1m	調査中
4	宮城	北上川	北上川下流(新北)	北上川下流河川	(右)20.2	石巻市	法面崩壊(河道閉塞なし)	調査中
4	宮城	北上川	北上川下流(新北)	北上川下流河川	(左)37.4	登米市	天端沈下 L=30m H=0.5m	調査中
4	宮城	北上川	北上川下流(新北)	北上川下流河川	(左)37.8+40~37.8+70	登米市	表法面はらみだし L=30m B=0.2m	調査中
4	宮城	北上川	北上川下流(新北)	北上川下流河川	(左)3.0k~3.6k	石巻市	法面(川裏)洗掘 L=400m ※R398号線	調査中

県番号	県名	水系名	河川名	事務所名	箇所	市町村	被災内容	対応状況
4	宮城	北上川	北上川下流(新北)	北上川下流河川	(右)7.6k+150	石巻市	天端縦断クラック L=149m W=30cm H=45cm ※(主)河北・桃生線	応急済
4	宮城	北上川	北上川下流(新北)	北上川下流河川	(右)7.8k+20	石巻市	天端縦断クラック L=40m W=30cm H=25cm ※(主)河北・桃生線	応急済
4	宮城	北上川	北上川下流(新北)	北上川下流河川	(左)8.0k+80~8.0k+100	石巻市	護岸破損	調査中
4	宮城	北上川	北上川下流(新北)	北上川下流河川	(左)8.8k+59~8.8k+145	石巻市	天端縦断クラック L=86m W=8cm H=120cm ※(県)北上・河北線	調査中
4	宮城	北上川	北上川下流(新北)	北上川下流河川	(右)10.0k+100	石巻市	天端縦断クラック L=66m W=7cm H=110cm ※(主)河北・桃生線	応急済
4	宮城	北上川	北上川下流(新北)	北上川下流河川	(右)10.2k+150	石巻市	天端縦断クラック L=220m W=3cm H=45cm ※(主)河北・桃生線	応急済
4	宮城	北上川	北上川下流(新北)	北上川下流河川	(右)10.4k+50	石巻市	天端縦断クラック L=140m W=4cm H=30cm ※(主)河北・桃生線	応急済
4	宮城	北上川	北上川下流(新北)	北上川下流河川	(右)11.0k	石巻市	天端縦断クラック L=403.7m W=1.12m H=155cm ※(主)河北・桃生線	応急済
4	宮城	北上川	北上川下流(新北)	北上川下流河川	(右)12.0k+20	石巻市	天端縦断クラック L=967m W=70cm H=92cm(概大) ※(主)河北・桃生線	応急済
4	宮城	北上川	北上川下流(新北)	北上川下流河川	(右)12.0k+50	石巻市	天端縦断クラック L=15m W=5cm H=5cm ※(主)河北・桃生線	応急済
4	宮城	北上川	北上川下流(新北)	北上川下流河川	(右)12.0k+150	石巻市	堤防天端縦断クラック L=41m W=2cm H=20cm ※(主)河北・桃生線	応急済
4	宮城	北上川	北上川下流(新北)	北上川下流河川	(右)12.4k+50	石巻市	法肩(堤内)消落 L=274.2m H=35cm ※(主)河北・桃生線	応急済
4	宮城	北上川	北上川下流(新北)	北上川下流河川	(右)12.8k	石巻市	天端縦断クラック L=255.6m W=10cm H=130cm ※(主)河北・桃生線	応急済
4	宮城	北上川	北上川下流(新北)	北上川下流河川	(右)13.2k+20	石巻市	天端縦断クラック L=196.5m W=10cm H=80cm ※(主)河北・桃生線	応急済
4	宮城	北上川	北上川下流(新北)	北上川下流河川	(右)13.6k+150	石巻市	天端縦断クラック L=64m W=10cm H=85cm 天端横断クラック L=8m W=3cm H=85cm ※(主)河北・桃生線	応急済
4	宮城	北上川	北上川下流(新北)	北上川下流河川	(右)14.0k	石巻市	天端縦断クラック L=22m W=4.5cm H=40cm ※(主)河北・桃生線	応急済
4	宮城	北上川	北上川下流(新北)	北上川下流河川	(右)14.2k+10	石巻市	天端縦断クラック L=26.7m W=10cm H=80cm ※(主)河北・桃生線	応急済
4	宮城	北上川	北上川下流(新北)	北上川下流河川	(右)14.4k+100	石巻市	天端縦断クラック L=38m W=3cm 天端横断クラック L=18.6m W=5cm H=40cm ※(主)河北・桃生線	応急済
4	宮城	北上川	北上川下流(新北)	北上川下流河川	(右)25.6k~28.2+100	登米市	隘谷水門管理橋始点側橋台背面盛土沈下 L=7.5m W=0.5cm H=10cm 隘谷水門管理橋終点側橋台背面盛土沈下 L=7.5m W=0.5cm H=10cm 精波水門管理橋始点側橋台背面盛土沈下 L=9m W=1cm H=10cm 精波水門管理橋終点側橋台背面盛土沈下 L=9m W=1cm H=10cm 法肩クラック(隘谷水門左岸下流側) L=8m W=10cm H=15cm 天端(隘谷水門右岸側)横断クラック L=7m W=0.5cm H=10cm 天端横断クラック(掘留型ガードレール背面) L=2m W=0.5cm H=5cm 沈下板保護ハット傾斜 法肩(隘谷水門右岸下流側)クラック L=8m W=10cm H=15cm 天端(精波水門右岸側)横断クラック L=4m W=1cm H=10cm ※(市)小麻-精波線	応急済
4	宮城	北上川	北上川下流(新北)	北上川下流河川	(左)25.8k	登米市	ゲート戸当り部コンクリート剥離 管理橋離脱 橋床空凹沈下 H=10cm	応急済
4	宮城	北上川	北上川下流(新北)	北上川下流河川	(左)26.6k	登米市	天端横断クラック L=4.6m W=1cm H=5cm ※(市)本町元町線	調査中
4	宮城	北上川	北上川下流(新北)	北上川下流河川	(左)26.8k	登米市	条件護岸沈下 H=1cm	応急済
4	宮城	北上川	北上川下流(新北)	北上川下流河川	(左)26.8k+100	登米市	天端縦断クラック L=64m W=1cm H=6cm ※(市)本町元町線	応急済
4	宮城	北上川	北上川下流(新北)	北上川下流河川	(右)27.0k+50	登米市	小段(堤内)縦断クラック L=84m W=0.8cm H=1cm 小段(堤内)横断クラック L=4m W=3cm H=8cm ※(県)河南登米線	応急済
4	宮城	北上川	北上川下流(新北)	北上川下流河川	(左)27.2k+50	登米市	発電機室 場内舗装沈下・クラック W=2cm H=8cm	調査中
4	宮城	北上川	北上川下流(新北)	北上川下流河川	(右)27.2k+100	登米市	天端縦断クラック L=8m W=3cm H=20cm 小段(堤内)縦断クラック L=16m W=5cm H=20cm	応急済
4	宮城	北上川	北上川下流(新北)	北上川下流河川	(左)28.4k	登米市	天端横断クラック L=8.2m W=0.5cm H=9cm ※R342号線	調査中
4	宮城	北上川	北上川下流(新北)	北上川下流河川	(左)35.8k	登米市	条件護岸クラック W=3cm	調査中
4	宮城	北上川	北上川下流(新北)	北上川下流河川	(左)36.0k	登米市	天端横断クラック L=3.5m W=1cm H=7cm	応急済
4	宮城	北上川	北上川下流(新北)	北上川下流河川	(左)36.2k	登米市	小段縦断クラック L=120m W=3cm ※(県)登米東和線	調査中
4	宮城	北上川	北上川下流(新北)	北上川下流河川	(左)37.6k+100	登米市	天端縦断クラック L=2.5m W=2cm	応急済
4	宮城	北上川	北上川下流(新北)	北上川下流河川	(左)38.0k	登米市	天端横断クラック L=3.5m W=1cm	応急済
4	宮城	北上川	北上川下流(新北)	北上川下流河川	(左)38.4k	登米市	天端縦断クラック L=17.5m W=1cm 天端横断クラック L=7m W=1cm	応急済
4	宮城	北上川	北上川下流(新北)	北上川下流河川	(右)41.2k	登米市	川表護岸沈下 H=3cm	調査中

県番号	県名	水系名	河川名	事務所名	箇所	市町村	被災内容	対応状況
4	宮城	北上川	北上川下流(新北)	北上川下流河川	(右)41.4k	登米市	天端縦断クラック 2本 L=17~54.2m W=5~7cm H=45~175cm 法面縦断クラック 2本 L=11~37m W=6~20cm H=85~105cm	応急済
4	宮城	北上川	北上川下流(新北)	北上川下流河川	(左)44.2k+150	登米市	天端縦断クラック L=4m W=10cm H=20cm	応急済
4	宮城	北上川	北上川下流(新北)	北上川下流河川	(左)44.6k+50	登米市	天端縦断クラック L=28m W=5cm H=40cm	応急済
4	宮城	北上川	北上川下流(新北)	北上川下流河川	(右)46.0k+60	登米市	天端横断クラック L=80m W=3cm H=4cm ※(市)北上堤防線	調査中
4	宮城	北上川	北上川下流(新北)	北上川下流河川	(右)47.6k+73	登米市	天端横断クラック L=80m W=3cm H=4cm ※(市)川欠1号線	応急済
4	宮城	北上川	二股川	北上川下流河川	(左)02	登米市東和町	「川口排水樋管」 翼壁にクラック(上下流供に最大W=2mm) 過去の発生していたクラックの拡大	調査中
4	宮城	北上川	南沢川 (2-7区間)	北上川下流河川	(右)0.2k+100	登米市	堤防横断クラック L=10.3m W=2cm H=5cm 堤防縦断クラック L=3.6m W=1cm H=5cm	応急済
4	宮城	北上川	南沢川 (2-7区間)	北上川下流河川	(右)0.2k+100	登米市	ブロック積ずれ L=7.6m W=9cm	調査中
4	宮城	北上川	南沢川 (2-7区間)	北上川下流河川	(右)0.2k+100	登米市	取付道路(路肩)亀裂 L=32m W=10cm H=80cm	応急済
4	宮城	北上川	北上川	北上川下流河川	(左)-1k-110	石巻市北上町立神	立神排水樋管 上屋崩壊(前後の特殊堤前壊) 巻き上げ機のラック変形により操作不可 川表堆砂にてフラップゲート使用不可 川裏側洗掘	調査中
4	宮城	北上川	北上川	北上川下流河川	(左)31.4k+150	登米市登米町日根 牛	八反排水樋管 函体内部亀裂2mm	調査中
4	宮城	北上川	北上川	北上川下流河川	(右)44.2k+140	登米市中田町上沼	大水門排水樋管 取付護岸亀裂0.5~1.0cm 胸壁・取付護岸開き3.0cm ゲート関係異常なし	調査中
4	宮城	北上川	旧北上川	北上川下流河川	(左)11.8k+130	石巻市東福田	倉之迫川排水樋管 ゴミ残骸等多数 取付護岸・堤内水路亀裂有り	調査中
4	宮城	北上川	旧北上川	北上川下流河川	(右)26.8k+140	登米市豊里町赤生 津	二ツ屋排水樋管 胸壁・取付護岸開き20mm 胸壁亀裂15mm	調査中
4	宮城	北上川	旧北上川	北上川下流河川	(右)29.4k+100	登米市豊里町赤生 津	加々考排水樋管 胸壁・翼壁開き有り	調査中
4	宮城	北上川	旧北上川	北上川下流河川	(右)32k+170	登米市豊里町赤生 津	大沢排水樋管 胸壁・翼壁開き有り	調査中
4	宮城	北上川	旧北上川	北上川下流河川	(右)32.2k+130	登米市豊里町輪波	白鳥下排水樋管 管理幅掘台目地開き40mm 管理用階段亀裂10mm	調査中
4	宮城	北上川	旧北上川	北上川下流河川	(右)33.4k+100	登米市豊里町輪波	白鳥上排水樋管 ゲート関係異常なし 管理用階段亀裂55mm	調査中
4	宮城	北上川	二股川	北上川下流河川	(右)0k+150	登米市東和町総機	五畝排水樋管 ゲート関係異常なし 函体天端部分舗装亀裂有り	調査中
4	宮城	鳴瀬川	多田川	北上川下流河川	(右)1.0k+75	大崎市三本木葎袋	縮尻排水樋管 ゲートの塗装はがれ 函体内部亀裂15mm	調査中
4	宮城	鳴瀬川	鳴瀬川	北上川下流河川	(左)4.7k+30	東松島市小野	才勝筒排水樋管 取付護岸沈下・浮き有り(樋管) 上屋亀裂有り(排水機場)	調査中
4	宮城	鳴瀬川	吉田川	北上川下流河川	(右)5.7k+70	東松島市川下	若針排水樋管 函体・翼壁開き1cm	調査中
4	宮城	鳴瀬川	吉田川	北上川下流河川	(右)6.8k+50	松島町竹谷	前漏排水樋管 取付護岸開き25mm 取付護岸段差30mm 取付護岸亀裂8mm ・函体内部クラックからの浸みだし有り ・川表石積質壁両岸共にゆるみ有り ・上流側護岸裏沈下45mm,目地開12mm ・下流側護岸裏沈下40mm,目地開20mm ・天端横断クラック6本	調査中
4	宮城	鳴瀬川	鳴瀬川	北上川下流河川	(右)17.7k+30	大崎市鹿島台船越	阿久戸排水樋管 函体継ぎ手部分開き2.5cm~14cm(上部)	調査中
4	宮城	鳴瀬川	吉田川	北上川下流河川	(右)19.9k+80	大郷町柏川	丸山排水樋管 函体・翼壁開き25mm~35mm 翼壁・護岸段差45mm~120mm	調査中
4	宮城	鳴瀬川	吉田川	北上川下流河川	(右)20.5k+10	大郷町中村	中村排水樋管 函体継ぎ手部分開き12mm~40mm(側壁・上部)	調査中
4	宮城	鳴瀬川	鳴瀬川	北上川下流河川	(左)32.7k-30	大崎市三本木葎袋	城野排水樋管 呑口部沈下25cm 堤内取付石積み歪み 上屋ガラス・蛍光灯破損 函体天端部分道路亀裂5mm 函体内部補修モルタル剥離	調査中

県番号	県名	水系名	河川名	事務所名	箇所	市町村	被災内容	対応状況
4	宮城	鳴瀬川	吉田川	北上川下流河川	(左)13.8+125	松島町	志田谷地排水涵管 吐口・翼壁上流開き2cm、翼壁下流水平部ブロック隆起、門柱下流端部割れ (図内状況) 左右側壁17.5m地点に目地開き5mm 左側側壁55.1m地点に横ぎの目開き 開口10mm 段差25S/L 左側側壁71.0m地点に横ぎの目開き 開口40mm	調査中
4	宮城	鳴瀬川	鳴瀬川(二線堤)	北上川下流河川	(右)二線堤NO.88+16	大崎市鹿島台	二線堤1号涵管 涵内中央部沈下0.2m	調査中
4	宮城	鳴瀬川	鳴瀬川(二線堤)	北上川下流河川	(右)二線堤NO.113+5	大崎市鹿島台	二線堤2号涵管 涵内中央部沈下0.35m	調査中
2	青森	馬淵川	馬淵川	青森河川国道	(左)1.0k+130~1.2k+104	八戸市河原木下長	護岸クラック(空石張 L=約175m)	応急済

【東北地整】直轄ダム関係

直轄ダムの3月11日の実施した事項		直轄ダムの4月3日の状況 18:00現在	直轄ダムの4月4日の状況 18:00現在	
直轄 管理 ダム	①石淵ダム(北統)	・天端クラック被害小／右岸の山の斜面のり崩れ／15:40一次点検終了	発電取水量増量	発電取水量増量
	②田瀬ダム(北統)	・常用ゲート空気弁より漏水 措置済み／15:57一次点検終了		
	③湯田ダム(北統)	一時点検終了 異常なし	発電取水量増量	発電取水量増量
	④四十四田ダム(北統)	・発電所停止し代替放流中／二次点検終了 18:40 異常なし	発電取水量増量	発電取水量増量
	⑤御所ダム(北統)	・基礎部漏水 毎分21% → 127.56%／発電所停止し代替放流の準備中	発電取水量増量	発電取水量増量
	⑥白川ダム(最統)	・漏水微増	発電取水量増量	発電取水量増量
	⑦寒河江ダム(最統)	一時点検終了 異常なし 15:15	発電取水量増量	発電取水量増量
	⑧鳴子ダム	一時点検終了 異常なし／二次点検終了 異常なし 18:27	発電取水量増量	発電取水量増量
	⑨釜房ダム	庁舎断水 一時点検終了 異常なし 16:00 ／二次点検 漏水量のみ ・設備は日没のため明日	漏水量・揚圧力観察中 警報局舎津波で浸水(閉上)／警報局舎津波で流出(藤塚) 発電・水道取水量増量	漏水量・揚圧力観察中 警報局舎津波で浸水(閉上)／警報局舎津波で流出(藤塚) 発電・水道取水量増量
	⑩浅瀬石川ダム	発電所停止 15:42代替放流開始 一次点検16:00 二次点検18:00終了	発電取水量増量	発電取水量増量
	⑪玉川ダム	一時点検終了 異常なし 16:27 17:00二次点検終了(異常なし)	発電取水量増量	発電取水量増量
	⑫七ヶ宿ダム	一時点検終了 異常はないが下流電力G取水口異常／漏水通常より若干増 管理用発電機は地震と同時に停止		
	⑬三春ダム	15:55一時点検終了 監査廊に軽微なクラック大きな被害なし		
	⑭月山ダム	一時点検終了 異常なし 15:23		
	⑮摺上川ダム	天端軽微なクラック・浸透漏水に濁度有り・量に変化なし	天端クラックについて監視中 発電取水量増量	天端クラックについて監視中 発電取水量増量
直轄 建設 ダム	⑯長井ダム	点検終了 16:20 異常なし	発電取水量増量	発電取水量増量
	⑰森吉山ダム	点検終了 16:45 異常なし		
	⑱胆沢ダム	右岸部自然時山崩壊 幅30m 河道閉塞なし 17:10一次点検終了(異常なし)明朝より二次点検を実施		
	⑲津軽ダム	16:55 点検終了 異常なし		
	⑳成瀬ダム	16:42 一次点検完了 異常なし 明朝点検開始予定		
その他				

砂防関係現状報告(東北地方太平洋沖地震)

平成23年4月4日(月)18時00分現在

震度(砂防基準点)	事務所名	体制	人的被害	CCTV点検	地上点検(3/13現在)	その他
5弱	新庄	警戒 ↓ 注意 (12日14:15)	現時点で被害報告なし	CCTV稼働数 38台中34台	<p>■現地点検</p> <ul style="list-style-type: none"> ・釜川流域点検完了。異常なし。(12日10:10) ・寒河江川流域点検完了。異常なし。(12日9:43) ・赤川流域点検完了。異常なし。(12日11:21) ・角川・銅山川流域点検完了。異常なし。(12日11:05) <p>※積雪により点検困難箇所あり</p> <p>地上から到達できる箇所については全て点検完了</p>	
6強	福島	非常 ↓ 注意 (12日14:00)	現時点で被害報告なし	CCTV稼働数 21台中17台	<p>■現地点検</p> <ul style="list-style-type: none"> ・荒川流域点検完了。異常なし。(12日10:38) ・須川流域点検完了。異常なし。(12日11:05) ・松川流域点検完了。異常なし。(12日12:30) <p>※積雪により点検困難箇所あり</p> <p>地上から到達できる箇所については全て点検完了</p>	
6弱	岩手	非常 ↓ 注意 (13日19:00)	現時点で被害報告なし	CCTV稼働数 15台中13台	<p>■現地点検</p> <ul style="list-style-type: none"> ・八幡平山系(岩手県側)点検完了。異常なし。(12日13:00) ・12日23:43発生地震(震度4)を受け、八幡平山系(岩手県側)鬼又沢の点検開始(13日8:04)点検完了。異常なし(13日9:25) ・栗駒山系のうち、市野ノ原、槻木平点検完了。異常なし。(12日9:20) ・栗駒山系のうち、小河原、産女川下流点検完了。(12日10:40) ・小河原で一部法面崩落箇所あり。河道閉塞なし。 <p>※積雪により点検困難箇所あり</p> <p>地上から到達できる箇所については全て点検完了</p>	
4	湯沢	警戒 ↓ 注意 (12日15:00)	現時点で被害報告なし	CCTV稼働数 9台中9台	<p>■現地点検</p> <ul style="list-style-type: none"> ・八幡平山系(秋田県側)点検完了。異常なし。(12日12:24) <p>(小先達第1砂防堰堤、生保内川第1砂防堰堤、生保内川第2砂防堰堤、生保内川遊砂地、先達川第3砂防堰堤、先達川上流崩壊地)</p> <p>※積雪により点検困難箇所あり</p> <p>地上から到達できる箇所については全て点検完了</p>	
5強	下流	非常 ↓ 注意 (13日19:00)	現時点で被害報告なし	CCTV稼働数 3台中2台	<p>■現地点検</p> <ul style="list-style-type: none"> ・栗駒山系のうち、裏沢川、御沢点検完了。異常なし。(12日7:00) ・栗駒山系のうち、浅布、小川原点検完了。異常なし。(12日13:54) <p>地上から到達できる箇所については全て点検完了</p>	<p>※(3/11確認情報)</p> <p>栗原市花山総合支所より 国道398号異常なし 浅布、小川原異常なし、建物異常なし</p>

・栗駒山系の天然ダムについては、地上からの確認は不可能
(磐井川の市野ノ原、槻木平、横森、産女川下流、三迫川の御沢、裏沢については地上からの点検の結果異常なし)
(小河原については、一部法面崩落箇所あり。河道閉塞なし。)
・栗駒山系の天然ダムについては、ヘリ調査を実施
(迫川周辺(宮城県)3/12 11時半過ぎ調査開始。12:09調査完了。調査範囲において異常なし。)
(三迫川周辺(宮城県)・磐井川周辺(岩手県)3/13 16時半過ぎ調査開始。17:00調査完了。調査範囲において異常なし。)

道路被害状況

4月4日 18:00現在の情報

	路線	場所	被害状況	規制	備考
岩手県	285号 仙八幡道路	岩手県 釜石市	橋梁に段差	3/17 開放	緊急車両通行可 応急復旧は完了
	45号	岩手県 野田村(341.6~344.7kp)	瓦礫	3/20 18:00 開放	
	45号	岩手県 古市町(277~279kp)	津波堆積物	3/19 18:00 開放	
	45号	岩手県 高古町(255.5kp)	津波堆積物	3/16 開放	
	45号	岩手県 山田町(239.9kp)	路面崩壊	全面通行止め(迂回路あり)	
	45号	岩手県 山田町(238.8~239.9kp)	津波堆積物、段差	3/23 16:20 開放	
	45号	岩手県 大槌町(227.7kp)浪板橋	橋通橋(歩道)湧出、橋台前面盛土湧出	3/19 18:00 開放	
	45号	岩手県 釜石市(213.9~215.2kp)	盛土流出	全面通行止め(迂回路あり)	
	45号	岩手県 陸前高田市(154.6kp)沼田踏線橋	橋梁上部工流出	3/25 17:00 開放	
	46号	岩手県 陸前高田市(153.1~157kp)	津波堆積物、道路流出	3/25 17:00 開放	
	45号	岩手県 陸前高田市(152.9kp)川原川橋	橋梁損傷	3/25 17:00 暫定開放(片交)	
	45号	岩手県 陸前高田市 気仙大橋(151.9kp)	橋梁上部工流出	全面通行止め	
宮城県	45号	宮城県 気仙沼市 小泉大橋(111.7kp)	橋梁上部工流出	全面通行止め	
	45号	宮城県 気仙沼市(111.5kp)外尾川橋	橋梁歩道部流出	4/4 15:00 開放	
	45号	宮城県 気仙沼市(109.9kp)三十二次橋	橋台背面盛土流出	4/4 15:00 開放	
	45号	宮城県 南三陸町志津川町内(85.6kp)~気仙沼市本吉町内	冠水	3/17 16:00 開放	
	45号	宮城県 南三陸町 歌津大橋(102.6kp)	橋梁上部工流出	全面通行止め(迂回路あり)	
	45号	宮城県 南三陸町(92kp)水尻橋	橋梁上部工流出	3/19 7:40 暫定開放(片交) 及び夜間(19:00~7:00)通行止め	
	45号	宮城県 石巻市河北町(67kp)	法面崩落	全面通行止め(迂回路あり)	
	45号	宮城県 石巻市(天王橋付近)(57.5~59.3kp)	路面沈下	3/23 15:00 開放	
	45号	宮城県 石巻市内	冠水	3/15 開放	
	三陸道	宮城県 西郷松島IC~釜米東相IC		3/30 6:00 開放	
	45号	宮城県 東松島市(輪渡大橋)以北(43.4~44.7kp)	冠水	3/17 11:00 開放	
	45号	宮城県 塩釜市杉のへちの浦	冠水、津波堆積物	3/22 18:30 暫定開放(片交)	
	6号	宮城県 山元町坂元交差点付近(310.6kp)	路面陥没	3/13 18:00 開放	
	6号	宮城県 山元町坂元(313.08~313.12kp)	クラック	3/13 16:00 開放	
福島県	6号	福島県 新地町(306.5kp)	冠水	3/13 9:00 開放	
	6号	福島県 新地町(303.2kp)	段差	3/16 11:00 開放	
	6号	福島県 相馬市 相馬B/F	30cm段差	3/17 開放	
	6号	福島県 相馬市(301.7~302.7kp)	段差	3/16 12:20 開放	
	6号	福島県 相馬市(298.04kp)	段差	全面通行止め(迂回路あり) 段差すり付け完了	
	6号	福島県 南相馬市唐島区(283.2kp)	津波冠水	3/13 15:00 開放	
	6号	福島県 南相馬市(282.2kp)	法面崩落	3/13 16:00 暫定開放(片交)	
	6号	福島県 南相馬市 太田川橋(272.9kp)	津波堆積物	全面通行止め	原発区間:警察が 通行止め
	6号	福島県 南相馬市(266.5~269.2kp)	冠水	全面通行止め	原発区間:警察が 通行止め
	6号	福島県 浪江町 西台橋(261.3kp)	ジョイント	全面通行止め	原発区間:警察が 通行止め
	6号	福島県 双葉町(257.1kp)	段差	全面通行止め	原発区間:警察が 通行止め
	6号	福島県 大熊町(251.7~252kp)	路面亀裂	全面通行止め	原発区間:警察が 通行止め
	6号	福島県 富岡町 富岡橋(243.15kp)	津波堆積物	全面通行止め	原発区間:警察が 通行止め
	6号	福島県 富岡町(239.2kp)	路面陥没	全面通行止め	原発区間:警察が 通行止め
	6号	福島県 広野町(231.7kp)	段差	全面通行止め	原発区間:警察が 通行止め
	6号	福島県 広野町(230.1kp)	法面崩落	全面通行止め	原発区間:警察が 通行止め
	6号	福島県 広野町(228.2kp)	段差	全面通行止め	原発区間:警察が 通行止め
	6号	福島県 いわき市(213.6~220.5kp)	津波堆積物 切土法面亀裂	全面通行止め(迂回路あり)	
	6号	福島県 いわき市 住吉高架橋(192.1~192.4kp)	段差	3/12 19:20 開放	
	6号	福島県 いわき市(190.1kp) 南富岡ジャンクション	路面陥没	3/12 14:45 開放	
	6号	福島県 いわき市 大坂内(のくまいうち)高架橋(188.5kp)	橋梁ジョイント段差 20cm	3/12 19:20 開放	
	6号	福島県 いわき市 宮ノ下高架橋(187kp)	橋梁ジョイント段差 30cm	3/12 19:20 開放	
	6号	福島県 いわき市(177~180kp)	津波	3/13 15:00 開放	
	6号	福島県 相馬市 いわき市勿来(149~176kp)	津波	3/13 7:00 開放	
	4号	福島県 相馬市伏拝(おしおがわ)(266.3kp)	法面崩落、車3台巻き込まれている 3台のドライヴ(1)の被害はない 現地でKu-SAT中継中	3/18 18:00 開放	
宮城県	108号	宮城県 石巻市	津波	3/14 開放	

国道45号 二十一浜橋復旧状況

着工前



4月4日現在

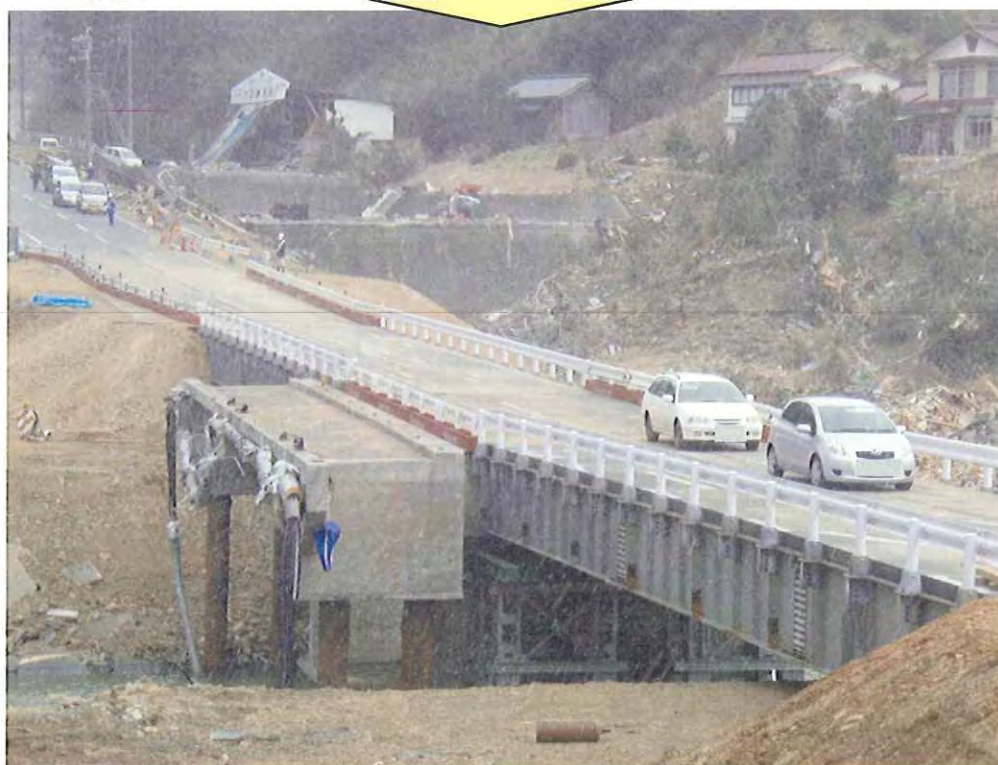

港名	被災の概略
青森	<ul style="list-style-type: none"> 港の被害は、特に認められない。
むつ小川原	<ul style="list-style-type: none"> 陸上からの目視確認では異常なし (青森県むつ小川原港管理事務所からの情報)
八戸	<ul style="list-style-type: none"> 外港地区防波堤(中央)の南側端部ケーソン1函の転倒・水没。 外港地区防波堤(第二中央)の南側端部ケーソン1函の転倒・水没。 八太郎地区北防波堤堤頭部を残して水没しているが、航路は確保出来ている。 八太郎地区北防波堤のハネ部700mのケーソン転倒・水没、中央部1100mの多数のケーソン転倒(歯抜け状態)。 八太郎2号ふ頭(コンテナターミナル)のガントリークレーンは、電気設備冠水のため点検検査待ち。 八太郎3号ふ頭(フェリーふ頭)において被災したトレーラーがあるが通行可能。 八太郎地区3号ふ頭(フェリーふ頭)の可動橋及び人道橋は、冠水したため点検検査待ち。 ポートアイランドは、護岸ケーソン3函が倒壊しているが、大きな土砂の流失は無し。 河原木地区2号ふ頭のフェンスおよび緑地護岸フェンス倒壊。太平洋金属の建屋倒壊。 恵比須浜地区の漁港付近にコンテナ1基が漂着。
久慈	<ul style="list-style-type: none"> 湾口防波堤は本体異常なし、消波工沈下有り。 諏訪下地区 岸壁(-7.5m)の渡版が大部分飛散、その他岸壁の陸上部は異常なし。海上部は異常なし 玉の脇地区 物揚場(-3m)一部倒壊 玉の脇地区 南護岸の一部倒壊 玉の脇地区 北防波堤及び内防波堤全壊 (職員による目視確認) 半崎地区岸壁(-5m) 異常なし 半崎1号護岸 基部の根固及び被覆ブロックが被災 終端部のパラベットの転倒倒壊あり 半崎2号護岸 異常なし 半崎3号護岸 3cmの目地開きが2箇所あり 半崎4号護岸 護岸背後に根固めブロックとみられる塊の散乱がある。 半崎-4m物揚場 エプロンは土砂が被っている。エプロン背後の地盤に穴を確認 半崎突堤式物揚場先端護岸 エプロンに7cm程度の段差多数あり、破損箇所も有り 臨港道路湾岸線 路肩崩壊、海側護岸のパラベットの損壊箇所有り (テックフォースによる調査)
宮古	<ul style="list-style-type: none"> 鍛ヶ崎地区出崎防波堤 水没 藤原・神林地区 神林地区防波堤全延長(562m)のうち、7・8割が損壊。 船溜の防波堤は、一部が水面上に確認できるが、ほぼ倒壊。 藤原防波堤(I)は、先端部10~20m(灯台含む)が水没。 竜神崎防波堤の西側(浄土ヶ浜側)2函が水没、東側1~2函が水没。 (職員による目視確認、ヘリ画像により確認) 出崎ふ頭一万屯岸壁 エプロン沈下10cm程度 出崎ふ頭-4m物揚場 延長50m程度5cm前傾 出崎ふ頭-3m物揚場 エプロン背後に吸い出しあり 出崎ふ頭-2m物揚場 エプロンの沈下と約30m間に6cmの護岸法線のはらみ出しあり。 藤原第一ふ頭-7.5m岸壁 エプロン10cm程度陥没、エプロン下空洞あり 藤原第一ふ頭-4.5m岸壁 係船柱1基破損 藤原第一ふ頭-12m岸壁 海側先端部に空洞と沈下あり 藤原第一ふ頭岸壁取付先端 異常なし 藤原第二ふ頭-7.5m岸壁 異常なし 藤原第二ふ頭-10m岸壁 南側バースの背後荷捌き地で陥没2箇所、また、アスファルト塊と土砂が散乱 鍛ヶ崎地区-5.0m岸壁 エプロン沈下10cm程度 (テックフォースによる調査)

釜石	<ul style="list-style-type: none"> ・湾口防波堤 北堤完全崩落、南堤は傾斜 ・須賀-4m1号物揚場 はらみ出し10cm程度 ・須賀-7.5m岸壁渡版めくれ、移動あり ・埋立護岸 取付部沈下20cm程度 ・須賀-4.5m岸壁 取り付け部斜路消失 ・須賀-3m及び-2m物揚場は異常なし ・須賀-11m岸壁 法線前だし8cm、沈下10cm、エプロンの目地の開き6cm ・須賀-7.5m岸壁 法線前だし8cm、沈下7cm ・須賀地区東西2号線 異常なし ・須賀地区東西3号線・南北5号線・6号線 表層アスファルトが大きくめくれている。 ・南棧橋(ドルフィン) FD乗り上げている。 ・南棧橋 北棧橋 異常なし ・泉防波堤 南防波堤 異常なし (テックフォースによる調査)
大船渡	<ul style="list-style-type: none"> ・湾口防波堤(北)及び(南)は目視で位置確認(消失)できない。 ・野々田地区岸壁(-13m)荷捌地で最大30cm沈下している。 ・野々田地区岸壁(-7.5m)異常なし ・野々田地区岸壁(-4.5m)上部コンクリート隆起、裏込石流出している。 (テックフォースによる調査)
石巻	<ul style="list-style-type: none"> ・日和10,000t岸壁(-9m)は、エプロン部に10~30cm程度の沈下と吸い出しが原因と考えられる深さ80cm程度の部分的な陥没が認められる。 ・日和15,000t岸壁(-10m)は、上部工背後のエプロンに15cm~1.0m程度の沈下と隆起が認められる。 ・大手5,000t岸壁(-7.5m)は、エプロンの沈下が認められる。 ・大手2,000t岸壁(-5.5m)は、エプロンの沈下及び液状化と思われる痕跡が認められる。 ・雲雀野中央1号、2号岸壁エプロンに1m程度の沈下が生じている。 ・雲雀野岸壁(-10m)エプロンに1m程度の沈下が生じている。 ・臨港道路雲雀野中央線の路肩部が大規模に崩落している。 (テックフォースによる調査)
仙台塩釜港	<p>【仙台港区】</p> <ul style="list-style-type: none"> ・高松ふ頭岸壁(-12m)エプロンの一部が3cm沈下している。アクセス道路は通行可。 ・高松ふ頭第1~第8号岸壁(-4.5m)及び中野ふ頭第1~第4岸壁にエプロン沈下及び隆起が認められるが、軽微な補修で使用可能。アクセス道路は通行可。 ・中野ふ頭5号6号、フェリーふ頭1号2号岸壁は異常なし。 ・雷神ふ頭1~3号岸壁のエプロンの一部に10cm程度の沈下あり。 ・高砂ふ頭1号岸壁(-12m)エプロン部に数箇所沈下があり、大規模な補修が必要。2号岸壁はエプロン部全体が1m程度沈下、舗装版下に空洞も有り。 ・高砂ふ頭2号岸壁(-14m)取付部は、終点部法線がはらみ出しに伴う背後の崩落があり、大規模な補修が必要。 ・船上からの確認で、ガントリークレーン1基(終点側)に損傷が認められる。 <p>【塩釜港区】</p> <ul style="list-style-type: none"> ・貞山ふ頭1号岸壁(-9m)は、エプロン部に約20cmの陥没があり、大規模な補修が必要。 ・貞山ふ頭2号棧橋(-9m)は、エプロン部に約18cmの沈下が認められるが、軽微な補修で使用可。 ・貞山ふ頭3号棧橋(-7.5m)は異常なし。 ・東ふ頭岸壁(E1)は多少前傾している。 ・東ふ頭護岸はエプロンが沈下し大規模な補修が必要。 (テックフォースによる調査)
相馬	<ul style="list-style-type: none"> ・2号ふ頭1~3バース:エプロン沈下 ・3号ふ頭:先端護岸、仮護岸が決壊し、埋立土が流出 ・5号ふ頭(専用岸壁):荷役機械2基が傾いており、荷役中の石炭船が折れて沈没寸前。 ・臨港道路:2号岸壁(-12m)臨港道路使用可。 ・航路・泊地:未確認 (福島県からの情報提供) ・防波堤(沖)は、遠方からの目視で、50%以上で転倒の可能性がある。 ・第1船だまり物揚場に被害は見られない。 ・1号埠頭第1岸壁、第4岸壁は部分的に倒壊があり大規模な補修が必要。 ・1号埠頭第2岸壁、第3岸壁は部分的に倒壊が見られ、エプロンに30cm程度の段差があるが、一部は使用可能。 (テックフォースによる調査)

<p>小名浜</p>	<ul style="list-style-type: none"> ・沖防波堤は被災なし。第2沖防波堤は目視では確認できない。その他港内の防波堤は一部被災している模様。 ・5号ふ頭(耐震強化岸壁):岸壁先端部にアンローダアームが突き出ているため全延長の使用はできないが、利用可能。 ・6号ふ頭地区14m岸壁は荷役機械は大きな損傷無し。エプロンは使用可能であるが、背後地が沈下している。 ・臨港道路は一部を除いて通行可 (職員の目視による確認) ・1号ふ頭:舗装剥離 ・1・2号ふ頭:ボードウオーク陥没。 ・3号ふ頭:荷役機械のレールが変形、野積場が20cm程度陥没、3-5バースに台船が乗り上げ岸壁破損。 ・4号ふ頭:全てのエプロンが沈下。 ・5・6号先端護岸エプロン沈下、はらみだし。 ・5・6号ふ頭内道路不陸、段差。 ・7号ふ頭:7-1~7-2バースのケーソンが動いた形跡あり。荷役機械のレールが変形。エプロン背後が全延長にわたり、50cm程度陥没。クレーン破損。 ・大剣ふ頭:エプロン背後が全延長にわたり陥没。ガントリークレーン破損。 ・漁港区:棧橋に漁船が乗り上げ破損。舗装クラック ・いわきサンマリーナ:浮き棧橋が全て流出。釣り棧橋破損 (福島県からの情報提供)
<p>能代</p>	<p>被災なし。</p>
<p>船川</p>	<p>被災なし。</p>
<p>秋田</p>	<p>被災なし。</p>
<p>酒田</p>	<p>被災なし。</p>

国道4号から各路線経由で国道45号及び国道6号までの啓開状況の確認結果

	路線	出発都市	～	目的都市	経由地等	確認結果	臨港道路までの アクセス	重要港湾
	国道4号	青森	～	青森		青森港入口まで通行可	○	A 青森港
①	国道45号	八戸	～	久慈		国道281号タッチまで通行可	○	B 八戸港
②	国道395号	軽米	～	久慈	八戸道の軽米IC経由	国道45号まで通行可	○	C 久慈港
③	国道281号	岩手	～	久慈		国道45号まで通行可	○	C 久慈港
④	国道455号	盛岡	～	岩泉(小本)		国道45号まで通行可		
⑤	国道106号	盛岡	～	宮古		国道45号まで通行可	○	D 宮古港
⑥	国道283号	花巻	～	釜石	仙人峠道路	国道45号まで通行可	○	E 釜石港
⑦	国道107号	北上	～	大船渡		国道45号まで通行可	○	F 大船渡港
⑧	県道19号	一関	～	陸前高田	国道343号、340号経由	国道45号まで通行可		
⑨	国道284号	一関	～	気仙沼		国道45号まで通行可		
⑩	国道398号	栗原(築館)	～	南三陸		国道45号まで通行可		
⑪	国道108号	大崎	～	南三陸	三陸道(石巻河南IC～登米東和IC)、 国道398号経由	国道45号まで通行可		
⑫	国道108号	大崎	～	石巻		国道45号まで通行可	○	G 石巻港
	国道45号			塩釜市内			○	H 仙台塩釜港 (塩釜港区)
	国道45号			仙台市内			○	H 仙台塩釜港 (仙台区)
⑬	国道115号	福島	～	相馬		国道6号まで通行可	○	I 相馬港
⑭	国道459号	二本松	～	浪江	国道114号経由 ※県道経由で原子力発電所アクセス可	国道6号まで通行可、原発事故避難区域のため通行不可		
×	国道288号	郡山	～	双葉		JR常磐線公道橋落橋及び原発事故避難区域のため通行不可		
⑮	国道49号	郡山	～	いわき		国道6号まで通行可	○	J 小名浜港
⑯	国道289号	白河	～	いわき(勿来)		国道6号まで通行可	○	J 小名浜港

「くしの歯」作戦図

東北地方太平洋沖地震による通行止め状況等について 平成23年4月4日(月) 18時00分 現在

～国道4号から各路線経由で国道45号及び国道6号までの啓開状況の確認結果～

※国道45号は、被災者捜索活動及び
 救援活動、復旧活動中のため、
 緊急車両優先にご協力ください。
 ※なお、防護柵の流失・損傷及び路面
 の損傷、停電等による信号の機能停
 止、並びに1車線のみ通行箇所が
 存在しております。

- 凡例
- 通行可
 - ✖ 通行不可
 - 🚢 災害対策に利用可能な港湾
 (青森港を除き、一部の岸壁の供用)



国道4号から各路線経由で国道45号及び国道6号までの啓開状況

※国道45号は、被災者捜索活動及び救援活動、復旧活動中のため、緊急車両優先にご協力ください。

4月4日(火)18:00現在

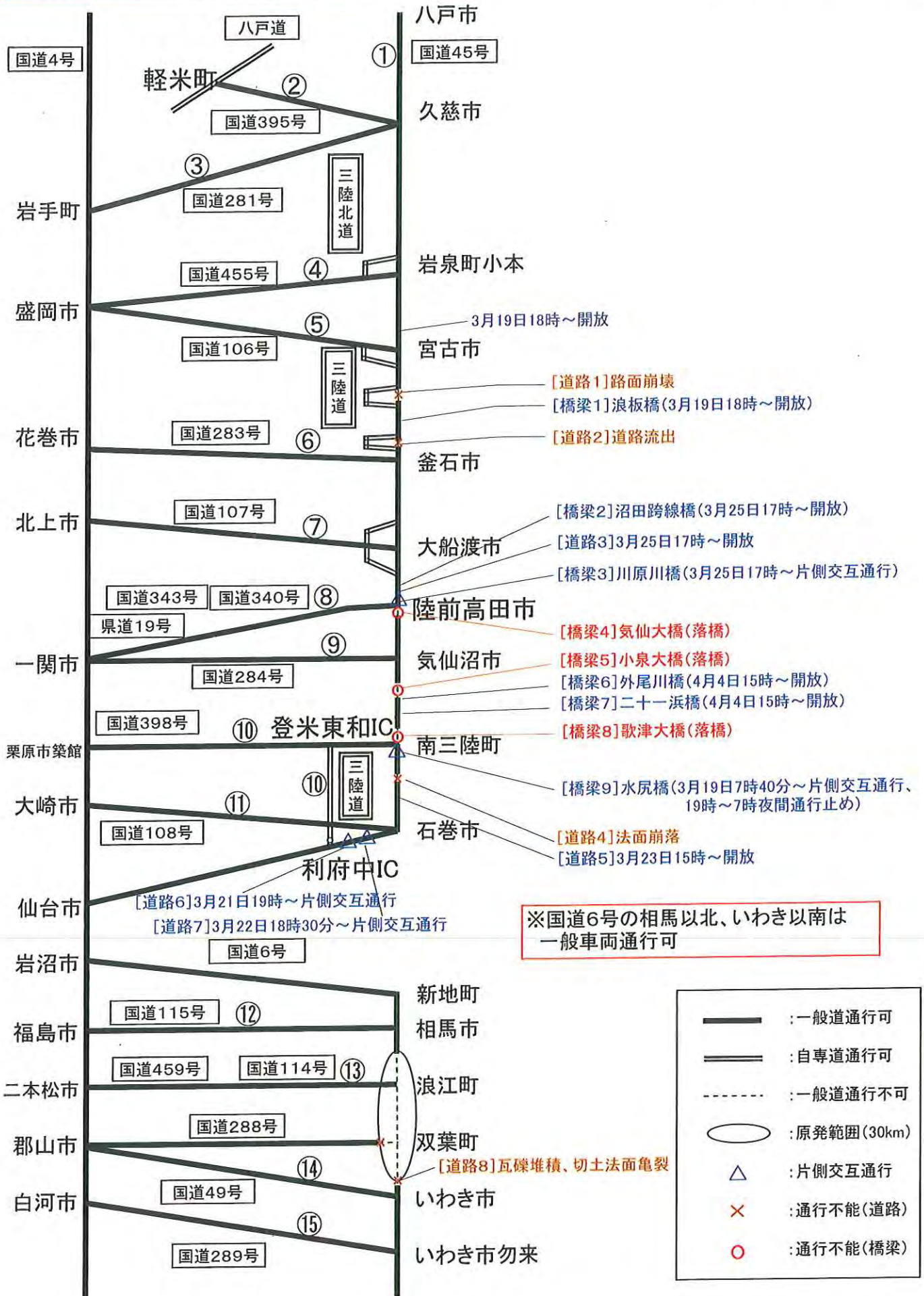

※国道6号の相馬以北、いわき以南は一般車両通行可

	: 一般道通行可
	: 自専道通行可
	: 一般道通行不可
	: 原発範囲(30km)
	: 片側交互通行
	: 通行不能(道路)
	: 通行不能(橋梁)

災害対策車等の派遣状況

排水ポンプ車	宮城県	仙台市	3台
		石巻市	6台
		名取市	1台
		東松島市	12台
		多賀城市	2台
		七ヶ浜町	3台
		亶理町	13台
		山元町	4台
		気仙沼市	2台
		相馬市	5台
福島県	相馬市	1台	
	新地町	1台	
小計		52台	
照明車	岩手県	陸前高田市	1台
		仙台市	2台
	宮城県	石巻市	5台
		角田市	1台
		東松島市	6台
		山元町	4台
		多賀城市	1台
		亶理町	7台
		南三陸町	4台
		七ヶ浜町	3台
	福島県	福島市	3台
		相馬市	2台
		小計	42台
対策本部車	岩手県	陸前高田市	2台
		大槌町	1台
	宮城県	石巻市	1台
		岩沼市	1台
		東松島市	1台
		南三陸町	1台
		女川町	1台
		小計	9台
待機支援車	岩手県	大槌町	1台
		仙台市	2台
	宮城県	石巻市	5台
		名取市	1台
		岩沼市	1台
		南三陸町	1台
		小計	12台
衛星通信車	岩手県	陸前高田市	1台
		大船渡市	1台
		石巻市	1台
	宮城県	名取市	1台
		岩沼市	1台
		女川町	1台
小計		7台	
Ku-SAT	岩手県	野田村	1台
		田野畑村	1台
		宮古市	1台
		釜石市	1台
		山田町	1台
		大槌町	1台
	宮城県	気仙沼市	1台
		石巻市	4台
		名取市	1台
		山元町	1台
岩沼市	1台		
小計		14台	
合計		136台	

※福島第一原子力発電所に対して散水車等13台による支援を行っております。(東京電力が運用。)

岸壁の航路啓開作業進捗状況

別紙-9

平成23年4月4日(月) 18時現在

港名	岸壁		航路		船舶入港可否 (海上保安部確認)	備考
	利用可能な岸壁の候補	使用可否	現地調査	航路啓開作業		
八戸港	八太郎地区A岸壁(-7.5m)	○	○	○	○	
	八太郎地区B岸壁(-7.5m)	○	○	○	○	
	八太郎地区C岸壁(-10m)	○	○	○	○	
	八太郎地区D岸壁(-13m)	○	○	○	○※	管理者と保安部の調整により、水深10.0mで暫定使用可
	八太郎地区E岸壁(-13m)	○	○	○	○※	管理者と保安部の調整により、水深10.0mで暫定使用可
	八太郎地区F岸壁(-10m)	○	○	○	○	管理者と保安部の調整により、水深7.4mで暫定使用可
	八太郎地区G岸壁(-10m)	○	○	○	○	管理者と保安部の調整により、水深8.8mで暫定使用可
	八太郎地区H岸壁(-7.5m)	○	○	○	○	管理者と保安部の調整により、水深7.0mで暫定使用可
	八太郎地区I岸壁(-7.5m)	○	○	○	○	管理者と保安部の調整により、水深7.0mで暫定使用可
	八太郎地区J岸壁(-13m)	○	○	○	○	管理者と保安部の調整により、水深10.0mで暫定使用可
	八太郎地区L岸壁(-7.5m)	○	○	○	○	管理者と保安部の調整により、水深6.0mで暫定使用可
	八太郎地区M岸壁(-7.5m)	○	○	○	○	管理者と保安部の調整により、水深6.0mで暫定使用可
	八太郎地区N岸壁(-7.5m)[耐震]	○	○	○	○※	管理者と保安部の調整により、水深5.5mで暫定使用可
	八太郎地区O岸壁(-7.5m)	○	○	○	○	管理者と保安部の調整により、水深5.5mで暫定使用可
	八太郎地区P岸壁(-12m)	○	○	○	○※	管理者と保安部の調整により、水深10mで暫定使用可
	八太郎地区フェリー岸壁(-7.5m)	○	○	○	○	
	河原木地区E岸壁(-5m)	○	○	○	○	
	河原木地区2号棧橋(-7.5m)	△	○	○	○	陸上部は配管点確認中。海上部は管理者と保安部の調整により、水深6.0mで暫定使用可
	河原木地区3号棧橋(-7.5m)	△	○	○	○	陸上部は配管点確認中。海上部は管理者と保安部の調整により、水深6.4mで暫定使用可
	河原木地区4号棧橋(-7.5m)	△	○	○	○	陸上部は配管点確認中。海上部は管理者と保安部の調整により、水深6.6mで暫定使用可
河原木地区5号棧橋(-7.5m)	△	○	○	○	陸上部は配管点確認中。海上部は管理者と保安部の調整により、水深6.0mで暫定使用可	
河原木地区6号棧橋(-6.5m)	△	○	○	○	陸上部は配管点確認中。海上部は管理者と保安部の調整により、水深6.1mで暫定使用可	
河原木地区石油棧橋(-7.5m)	○	○	○	○	管理者と保安部の調整により、水深6.7mで暫定使用可	
河原木地区第一工業港	○	○	○	○※	管理者と保安部の調整により、水深5.0mで暫定使用可	
久慈港	諏訪下地区岸壁(-10m)	○	○	○	○	岸壁は全長185mのうち140m使用可、管理者と保安部の調整により、水深9.0mで暫定使用可
	諏訪下地区岸壁(-7.5m)1号岸壁	○	○	○	○	
	諏訪下地区岸壁(-7.5m)2号岸壁	○	○	○	○	
	諏訪下地区岸壁(-7.5m)3号岸壁	○	○	○	○	
	諏訪下地区諏訪下第二埠頭岸壁(-5.5m)	○	○	○	○	
	諏訪下地区諏訪下第二埠頭岸壁(-5.5m)	○	○	○	○	
	半崎地区岸壁(-5m)、物揚場(-4m)	○	○	○	○	
宮古港	藤原地区藤原第1ふ頭岸壁(-12m)	○	○	○	○※	
	藤原地区藤原第1ふ頭岸壁(-7.5m)	○	○	○	○※	
	藤原地区藤原第2ふ頭岸壁(-10m)×2バース	○	○	○	○※	管理者と保安部の調整により、水深8.5mで暫定使用可
	藤原地区藤原第2ふ頭岸壁(-10m)	○	○	○	○※	管理者と保安部の調整により、水深9.0mで暫定使用可
	藤原地区藤原第2ふ頭岸壁(-7.5m)	○	○	○	○※	
	出崎地区出崎ふ頭岸壁(-9m)	○	△	×	×	
	飯ヶ崎地区岸壁(-5m)	○	△	×	×	
釜石港	須賀地区岸壁(-11m)	○	○	○	○※	
	須賀地区岸壁(-7.5m)[耐震]	○	○	○	○	
	須賀地区岸壁(-7.5m)	○	○	○	○	
大船渡港	永浜地区岸壁(-13m)	△	○	○	△	
	野々田地区岸壁(-13m)	○	○	○	○	
	野々田地区岸壁(-7.5m)	○	○	○	○	
	茶屋前地区岸壁(-9.0m)	○	○	○	△	

岸壁の航路啓開作業進捗状況

別紙-9

平成23年4月4日(月) 18時現在

港名	岸壁		航路		船舶入港可否 (海上保安部確認)	備考
	利用可能な岸壁の候補	使用可否	現地調査	航路啓開作業		
石巻港	釜地区日和埠頭6号岸壁(-9m)	○	○	○	○	
	釜地区日和埠頭7号岸壁(-10m)	○	○	○	○	
	釜地区中島埠頭1号岸壁(-5.5m)	○	○	○	○	
	釜地区中島埠頭2号岸壁(-10m)	○	○	○	○	
	釜地区中島埠頭3号岸壁(-10m)	○	○	○	○	
	釜地区大手埠頭1号岸壁(-7.5m)	○	○	○	○	
	釜地区大手埠頭2号岸壁(-7.5m)	○	○	○	○	
	釜地区大手埠頭3号岸壁(-5.5m)	○	○	○	○	
	釜地区大手埠頭4号岸壁(-5.5m)	○	○	○	○	
	釜地区大手埠頭5号岸壁(-5.5m)	○	○	○	○	
	雲雀野地区雲雀野中央ふ頭1号岸壁(-13m)	○	○	○	○	管理者と保安部の調整により、水深10.2mで暫定使用可
	雲雀野地区雲雀野中央ふ頭2号岸壁(-13m)	○	○	○	○	管理者と保安部の調整により、水深10.2mで暫定使用可
	雲雀野地区雲雀野北ふ頭岸壁(-10m)	○	○	○	○	
仙台塩釜港 (仙台港区)	中野地区高松埠頭岸壁(-12m)[耐震]	○	○	○	○※	
	中野地区雷神埠頭1号岸壁(-7.5m)	○	○	○	○	管理者と保安部の調整により、水深6.5mで暫定使用可
	中野地区雷神埠頭2号岸壁(-9m)[一部耐震]	○	○	○	○	管理者と保安部の調整により、水深6.5mで暫定使用可
	中野地区フェリー埠頭1号(-8.5m)	○	○	○	○	管理者と保安部の調整により、水深7.4mで暫定使用可
	中野地区フェリー埠頭2号(-8m)	○	○	△	×	
	中野地区中野埠頭2号岸壁(-10m)	○	○	○	○	管理者と保安部の調整により、水深9.1mで暫定使用可
	中野地区中野埠頭3号岸壁(-10m)	○	○	○	○	管理者と保安部の調整により、水深8.5mで暫定使用可
	中野地区中野埠頭4号岸壁(-10m)	○	○	○	○	管理者と保安部の調整により、水深8.5mで暫定使用可
	中野地区中野埠頭5号岸壁(-10m)	○	○	○	○	管理者と保安部の調整により、水深7.8mで暫定使用可
	中野地区中野埠頭6号岸壁(-10m)	○	○	○	○	管理者と保安部の調整により、水深7.8mで暫定使用可
	向洋地区向洋埠頭岸壁(-12.0m)	○	×	×	×	
仙台塩釜港 (塩釜港区)	貞山埠頭1号岸壁(-8.5m)	○	○	○	○	管理者に確認の上、利用可
	貞山埠頭2号岸壁(-9m)	○	○	○	○	管理者に確認の上、利用可
	貞山埠頭3号岸壁(-7.5m)	○	○	○	○	管理者に確認の上、利用可
	貞山埠頭4号岸壁(-7.5m)	○	○	○	○	管理者に確認の上、利用可
	東埠頭岸壁(-7.5m)×3バース	○	○	○	○	管理者に確認の上、利用可
	中埠頭東側棧橋(-7.5m)	○	○	○	○	管理者に確認の上、利用可
	中埠頭東側岸壁(-4.5m)×2バース	○	○	○	○	管理者に確認の上、利用可
	中ふ頭西側棧橋(-4.5m)×2バース	○	○	○	○	管理者に確認の上、利用可
	西ふ頭棧橋(-5.5m)×2バース	○	○	○	○	管理者に確認の上、利用可
	西ふ頭棧橋(-4.5m)×2バース	○	○	○	○	管理者に確認の上、利用可
	西埠頭東側棧橋(-4.5m)	○	○	○	○	管理者に確認の上、利用可
油槽所前ドルフィン(-5.5m~-7.5m)×7バース	○	○	○	○	管理者に確認の上、利用可	
相馬港	1号埠頭地区1号岸壁(-5.5m)	○	○	○	○※	管理者と保安部の調整により、管理者より岸壁使用が認められている船舶のみ使用可
	1号埠頭地区3号岸壁(-7.5m)	○	○	○	○※	管理者と保安部の調整により、管理者より岸壁使用が認められている船舶のみ使用可
	2号埠頭地区4号岸壁(-12m)	○	○	○	○※	管理者と保安部の調整により、管理者より岸壁使用が認められている船舶のみ使用可
小名浜港	藤原埠頭地区岸壁(-12m)	○	○	○	○	管理者と保安部の調整により、管理者より岸壁使用が認められている船舶のみ使用可
	藤原埠頭地区岸壁(-10m)	○	○	○	○	管理者と保安部の調整により、管理者より岸壁使用が認められている船舶のみ使用可
	大剣埠頭地区0-7岸壁(-7.5m)	○	○	○	○	管理者と保安部の調整により、管理者より岸壁使用が認められている船舶のみ使用可
	大剣埠頭地区0-8岸壁(-7.5m)	○	○	○	○	管理者と保安部の調整により、管理者より岸壁使用が認められている船舶のみ使用可
	大剣地区石油棧橋2号Bバース(-6.5m)	○	○	○	○	管理者と保安部の調整により、管理者より岸壁使用が認められている船舶のみ使用可
	大剣埠頭地区高圧ガス棧橋(-6.5m)	○	○	○	○	管理者と保安部の調整により、管理者より岸壁使用が認められている船舶のみ使用可

[耐震]:耐震強化岸壁

×:未着手
△:作業(調査)中
○:作業(調査)完了

※:緊急支援物資等のみ使用可能

●詳細平面図は東北地方整備局HPの「くしの歯」接続点詳細図参照